申報

中華民國三十年十月柒日 星期貳
今日本報三大張 售國幣壹角貳分
第二萬四千二百七十六號
本館地址 上海漢口路三〇九號 電報掛號六〇七八 電話九三三二二 四八號轉接各部辦事處
INCORPORATED DELAWARE U. S. A.

敝廠出品荷蒙全滬名醫樂用并介紹又承親筆簽字謹刊如下・以姓氏筆劃多少為序

極星牌

參茸賜保命

全滬名醫 一致介紹

補針 補丸

丁惠康 （尤彭熙） （毛克倫） 尹樂仁 孔錫鵬 方嘉 方菊影 （王以敬） 王兆偉 王兆祥 王伯元 王振川 王啟祥 王迎年 王顯華 艾仁驊 （李鴻昌） 江[illegible]

江我夫 朱偉 朱仰高 朱榮聖 余震 吳天民 宋杏邨 宋寶璞 汪子固 汪公[illegible] 汪賓儀 何天祿 何志量 何智仁 沈奎伯 沈傳德 （沈樹賢） 余寰 余桂園

余雲岫 李大[illegible] 李梅齡 [illegible] 李錫慈 李樹[illegible] 邱[illegible] 金[illegible] [illegible] 林有良 周子南 周冠文 周[illegible] [illegible] （施[illegible]） 姜振勛 侯宏卿 胡嘉言

俞[illegible] 俞達夫 俞瑞田 高美棠 秦達源 徐乃[illegible] 徐綺華 唐仁壇 唐[illegible] 夏慎初 夏蒼霖 孫[illegible] 孫克錦 [illegible] [illegible] （孫梓存） 孫達書 曹[illegible]

[illegible]程 許世芳 許龍章 [illegible] [illegible] 陳[illegible] 陳一龍 陳人[illegible] （陳大明） [illegible] 陳炳祥 陳榮章 陳鴻達 陳荷[illegible] [illegible] 張子達 [illegible] 張仲明

張克成 張志豐 [illegible] 張[illegible]仁 張道中 [illegible] 張森玉 馮玉[illegible] 傅壯民 黃[illegible]年 [illegible] （曾立群） 曾[illegible] 黃鐘 黃[illegible] 黃[illegible] 黃[illegible] [illegible]

楊云[illegible] 楊廷年 楊照[illegible] 楊傳炳 葛成之 鄔仲[illegible] 董世[illegible] 董振民 葉信誠 葉植生 葉玉[illegible] 葉創榮 趙廷澤 趙[illegible]華 蔣[illegible] 錢[illegible] 鄭國[illegible] 顧[illegible]

[illegible] 劉[illegible]綱 [illegible] [illegible] 盧[illegible] [illegible] [illegible] [illegible] [illegible] [illegible] [illegible] 瞿紹衡 譚[illegible]禮 譚仲濤 [illegible] [illegible] 龔[illegible]

尚有其他名醫限於版幅下期再行奉登統希恕諒

極星藥廠出品・前任信誼藥廠總經理何子康藥師督製：廠址西愛咸斯路廿一號・電話七五九四二

蜂房牌優等絨線

柔軟 輕鬆 溫暖 經穿

為維護顧客利益防止居奇操縱本廠特約定各大經售商將最著名出品之 蜂房牌 Beehive 各種絨線 劃一定價出售・

雙蜂牌 細絨二三及四股 每磅 五十三元六角	白花孩童絨 三股 每磅 五十七元六角
三蜂牌 細絨二三及四股 每磅 四十八元正	白花雪脫倫 二股絨 每磅 五十七元六角
蘭花牌 細絨 四股 每磅 四十一元六角	蜂房牌 毛冷球四股 每磅 四十三元二角

備貨充足，顏色齊全，現有大批應市・

蜂房牌（俗稱蜜蜂牌）四股粗絨本廠現正趕製下月份起當有大量應市價格公道日後當再在各大報佈告

如有經售商抬高價格出售者請立即函告 密豐絨線廠營業部 本市郵局信箱第一五二四號

國醫吳師竹莅滬

診所：北京路浙江路東德豐里十四號電話九〇七三七
時間：門診上午十時至下午二時 出診須下午二時前掛號
診金：門診二元四角 出診十元正

歷任：中央國醫館浙江分館董事・浙江杭縣救濟院中醫主任・中央國醫館杭縣支館館長・浙江杭縣中醫公會常務委員

浙西世醫吳氏夙負時譽先生幼承家學復請益於餘杭章太炎先生極盡漢唐奧旨擅長時證雜病兒婦傷寒對於各科一證尤有心得中央國醫館成立先生以改進國醫計劃建議深得當局贊許畀以編審之務勤求博采於是術益精懸壺里門活人無算近以避地來滬同人等請以嘉惠地方慫恿開診幸得首肯特為介紹

介紹人 黃金榮 謝葆生 徐申如 嚴諤聲 夏畢農 姚虞琴 聞蘭亭 魏廷榮 袁崧藩 曹吉如 吳東邁 朱佩清

美國穿山甲

ALLIGATOR STEEL BELT LACING FOR MACHINERY BELTING

老牌皮帶扣新貨到滬

敝號經售之穿山甲鋼絲皮帶扣因美國行駛遠東船隻稀少運輸困難以致前定之貨始於日下運到敢請各廠商仍予源源賜顧是幸惟價目則受水腳激增及滙票緊縮影響不得不略事提高藉資挹注尚希惠顧諸君鑒而諒之為荷

恒大祥五金號啓 天津路三四七號 電話一六一一四

會計師蔡逖聲創設 國信會計事務所公告各界

[illegible]

嘉昶錢莊開業公告

本莊籌備業已就緒定於十月八日開始營業謹此公告 董事會啓 地址：天津路鴻仁里十二號 電話：一九九七八

本莊經理 嘉惠倉庫 地址四川路一二六弄（福州路外灘）

一大錢莊股份有限公司舉行創立會通告

本莊業經籌備就緒茲定於十月十二日（星期日）下午二時假座寧波路錢業公會三樓舉行創立會共策進行除專函各股東外特此公告 一大錢莊籌備處啓 寧波路一〇二號

遠東釀酒公司瓶酒增價啓事

茲以原料逐步飛漲猛晉不已核計成本不敷甚鉅為顧全血本計不得已爰於十月八日起大瓶每瓶加價三角中瓶每瓶加價二角批發折扣照舊諸希亮察是幸

地址 梅白格路祥康里十五號 電話六〇四五七號

張延鉌為舍姪翊治結婚啟事

國曆十月九日為舍姪翊治與史文英女士假座寧波旅滬同鄉會舉行結婚典禮深恐親友住址遷移柬邀不週特此登報敬希寵光曷勝榮幸

袁澹如 劉雅貞 結婚啓事

我倆承張有為周重慈二先生介紹經雙方家長同意謹擇于民國三十年十月六日在滬結婚時值非常一切從簡敬此奉告諸親好友恕不具柬敬祈亮鑒

袁澹如 劉雅貞 同啓

三和樓菜館為駁覆大亞飯店駁覆本館啓事之啓事

本館前擬出盤當時僅依照法定及會習慣與（張樹平孫盤坤）君簽訂預約勢必於預約簽訂後雙方始得從事磋議能否達到正式推受盤為表決所以預約載明如到期任何一方不能履行正式推受盤者祇須處罰違約金即得將預約解除詎（張樹平孫盤坤）尚未至預約規定期間忽于本月二日即施行威脅並用大亞飯店名義張貼佈告妨害本館之進行是本館之不能與大亞成立正式推受盤者在張孫二君今復登載啓事恣意誹謗謂本館啓事內所載（既未正式出盤）一點為跡近欺騙然觀其啓事全文亦自承祇有預約之簽訂並未正式出盤似此孰是孰非已無待分辯現本館除依照預約規定與之交涉外特此駁覆以正視聽幸希公鑒

徐福雲為長女秀英于歸沛國敬告親友

◉前昨廣告長女秀英誤列波琴特此更正◉

謹詹於中華民國三十年國曆十月八日為長女秀英于歸沛國時值非常一切從簡席設八里橋三和樓本店恕不另柬諸希鑒原

曹向平 吳平夷 訂婚啓事

茲承 馬桐郵 鄧定揚二先生介紹並徵得雙方家長同意定於十月八日下午二時在八仙橋青年會訂婚謹請 秦伯未先生證明時值非常一切從簡諸親好友恕不具柬此啟

幽雅且芬芳
平添無限風光

有美皆備
無麗不臻

美麗牌

另有十支裝小美麗一種

華成煙公司出品

今日本報要目

國內 華軍在鄭州城郊展開猛烈反攻 湘北各路日軍經華追擊漸次肅清
國外 郭外長歡迎美代表團來華 英美軍事會議結束樸芳返新加坡 澳洲工黨內閣名單發表 蘇軍在西南戰綫形勢轉佳
上海 民國創建卅週全市預籌慶祝 棉紗棧單貨霉爛港帮要求退貨 各商業銀行創辦重慶比期存款 虹口發生盜匪開槍擊死日兵案

第一張 國內外要電
第二張 國際電 本市新聞 教育消息
第三張 商業新聞 遊藝界 自由談

昨日本報發報時間 六點三十五分

重創日軍後退出鄭州
華軍展開猛烈反攻
日軍遭華各部猛攻後鋒勢頓挫
湘北各路日軍經華追擊漸次肅清

⊙重慶 據悉、中央軍隊於重創日軍後、已於四日晚退出鄭州、血戰經過、日軍死傷、極爲慘重云、（六日合衆社電）

⊙重慶 今日華方公報承認華軍已委棄鄭州、內稱、鄭州守軍已作有秩序之撤退、而扼守鄭州附近之新陣地、繼續與日軍交綏、日軍乃於星期五日正午由東北東南攻入鄭州、華軍後衛曾與日軍在城內巷戰數小時、鄭州四周之日軍實力、估計在三萬以上、助以飛機百架、坦克車七八十輛、攻入鄭州者乃中路日軍、其代價爲死傷二千五百人、日軍左右兩翼損折之數約與中路相等、目下日軍左翼在滎澤被阻、該城在鄭州西北方、相距不足二十公里、其右翼現由華軍在鄭州東南與之力戰、湘北前綫昨無新消息、僅有短電、謂日軍在湘陰北由洞庭湖登陸者、華軍予以應付、已獲勝利、同時一般人揣測華軍是否將在宜昌最大規模之攻勢、似已由半官文告予以答覆、內稱、當九月廿七日起之一週中、爭奪長沙之大戰正在進行時、宜昌信陽隨縣之華軍皆攻擊多次、以牽制日軍、今日軍已由湘北敗退、上述各地之戰役、可認爲已達到目的矣、（六日路透社電）

⊙重慶 鄭州城郊、戰事猛烈、突入城區日軍、主力死傷殆盡、華軍昨已展開猛烈反攻、當局並已動員駐陝中一帶生力軍、馳開前綫作戰、昨晚日軍遭華各部猛烈反擊後、鋒勢頓挫、已無法伸展、隴海西段華軍、已完成鉗形包圍圈、刻已靜待日騎竄入聚殲、此間軍事當局相信豫中戰局日內即有開展、華軍決不讓日軍在各地獲得寸進、（六日電）

⊙重慶 軍息、㈠華軍爲策應湘北作戰、自九月二十七日在宜昌隨縣信陽及其他各方面發動攻勢以來、迭克要點、斬獲頗多、現湘北之日軍已被華軍擊敗、華軍正在追殲、是華軍在鄂西鄂北豫南各地施行之策應目的、業已達成矣、㈡豫日軍糾集三萬餘人、並飛機百餘架、戰車七八十輛、鐵甲車百餘輛、連日分三路襲攻鄭州、中路方面華軍與日軍在東西花胡同祭伯城水磨周古城之綫作拉鋸戰、至四日晨止、斃傷日軍爲數極衆、日軍復將後續部隊四五千增入、向鄭州猛撲、四日午後三時日軍一部突入鄭州東北角、華軍當向日軍猛烈反擊、白刃肉搏、刻仍激烈巷戰中、右路方面日軍連日亦爲華軍斃傷極衆、仍被阻止於鄭州東南地區、日軍無進展、左路方面日軍連日被華軍在三溝王（滎澤西北）以北田莊孫莊韓洞田波謝洞等地、斃傷數目慘重、勢已呈不支、急由北岸復增來四千餘、於四日晨由鐵路分向西南地區進犯、刻仍被華軍阻止於南王村（滎澤北）三溝一帶地區、戰鬥異常慘烈、㈢突入鄭州東北角之日軍、其續部隊五日續增援、迄四日晚華軍某部仍在城內與日軍巷戰中、㈣突入鄭州東北角之日軍、至晚復有增加、中牟方面西犯日軍四日傍晚亦有一部侵入鄭州東南角、華軍在城內與日軍掃戰部隊、斃傷日軍頗衆、至深夜轉出、仍與日軍在城郊血戰、㈤滎澤以北日軍進犯遭受重創、續有增加、在機砲掩護下向南猛撲、華軍奮力阻擊、現在滎澤以北附近地區繼續與日軍血戰、㈥三日午在湘陰北白泥湖東南地區强行登陸進犯之日軍、經華軍堵擊激戰至四日晨將其擊敗、華軍繼續掃蕩中、（五日電）

⊙長沙 湘北各路日軍經華連日追擊、漸次肅清、現汨羅以南已無日踪、刻華軍正圍擊汨羅以北新牆之零星日軍、即可肅清、（五日電）

⊙長沙 第二次湘北大會戰即將告結束、刻日一部由營田湘陰乘船由水路北遁、一部由汨羅向新牆逃竄、（五日電）

⊙長沙 由長沙東北敗退之日、經華各路大軍及沿途伏軍截擊、日傷亡慘重、三四兩日華在關王橋長樂街等處均有追擊戰、日兵全無鬥志、一見華軍即行逃竄、華仍跟踪追擊中、（五日電）

⊙長沙 逃集汨羅江新牆歸義一帶之日、遭華追殲、復以北岸歸路被華切斷、五日紛乘民船千餘隻竄出汨羅江、圖經荷葉湖遁去、沿途不斷被華砲擊、斃傷無算、落水而死者亦衆、刻汨羅江南岸已無日踪、（五日電）

⊙常德 湘北方面華軍連日在汨水沿岸截擊由長沙外圍北潰之日、頗有斬獲、突圍逃至湘陰附近之日、亦被華軍包圍、日雖以傘兵數十降落援救、但立即被華殲滅、該股日即可肅清、橫嶺湖中日艦艇仍不時竄來、昨並以飛機砲艦掩護汽艇民船犯華蔴林潭一帶、經華守軍猛烈迎擊、日未得逞、（五日電）

⊙樊城 日四日再向隨縣增援並以飛機助戰、刻仍在城郊激戰中、㈠豫南華某部四日襲擊杆集、日潰往羅山城、華追擊昨佔羅山南關、（五日電）

⊙重慶 軍息㈠鄭州城郊四日午夜至五日晚血戰迄未稍停、刻華與日仍在城郊繼續搏鬥中、㈡田馬（中牟東南）日向西南竄犯、經華軍奮力阻止、刻仍在中牟南劉橋姚家后李一帶以東地區對峙、㈢滎澤西北地區戰事激烈異常、華奮力阻擊來犯日、在南王村上溝王大胡村迄賈河家之綫與日鏖血戰、軍嶺峪南王村等地尤爲慘烈、日以飛機及大砲掩護進撲會先後被其竄入、旋經華軍猛烈反擊、卒將其擊退、斃傷日甚衆、華亦有傷亡、日後續部隊仍繼續不斷增援、迄晚仍在原戰場血戰未已、㈣與華在軍嶺峪作爭奪戰之日、四日晚繼續增援二千餘、於五日夜半竄入滎澤、續向南犯、經華軍堵擊、迄六日晨華與日仍激戰於紀信廟附近地區、㈤黃河南岸車站附近日一部於五日沿岸西向薛溝竄犯、當被華軍擊退、斃日多人、㈥汨羅江南岸日經華軍連日分途掃蕩、已告肅清、逃竄汨羅江北岸及新牆河岸日爲華各路部隊猛追截堵、斬獲至夥、㈦竄犯湘陰以北日爲華擊敗後、刻復將零星日掃蕩盡淨、其在營田登陸日亦爲華完全擊敗、餘逃登日艦艇向北逸去、㈧高密及膠濟路日約集千餘、附砲二門、於上月廿九日晨向平度西南之楊台進犯、經華軍迎擊、斃傷日甚多、又華軍某部向沂水以北之日進擊、一舉將高橋攻入、斃傷日甚衆、（六日電）

眼病唯一神藥
一滴清眼藥水
眼紅腫痛 遇風流淚 腫脹難睜 畏光羞明
立刻生效
眼內癢痛 眼感砂粒 眼脂過多 眼瞼糜爛
一滴見功
新華大藥行監製 上海江西路

總店南京路 支店霞飛路

茂昌眼鏡
標準儀器 免費驗光
平光，老光，近視眼鏡 每副一律售四元起
各種新式眼鏡 無不副美副廉

和泰商業銀行開業公告
敝行籌備業經就緒茲定於本月八日正式開業敬備茶點恭請
光臨指教
行址南京路一三六號
電話 一〇五五四 一三七六二 一八二三〇
總經理 吳仕勳 經理 仇慶森 敬啓

滴滴嬌 香水雪花 滴白嫩皮膚 嬌嬈娉婷

明星日月皂 每箱售六十元

老牌補品 原料奇缺 暫售此價
九星維他命麥精魚肝油 純淨 大瓶售十九元 小瓶售十元 大瓶國幣二十元 小瓶國幣十一元
九星維他命乳白魚肝油 純淨美味 大瓶售二十元 小瓶售十元 大瓶念二元五角 小瓶十一元五角
活力滿身 滋補 每瓶念元

四馬路山東路口
中西大藥房

痰敵 止咳化痰 治平喘嗽 大八片 小四片 售四元五角
胃鑰 止肝胃痛 治胃腸病 大四片 小二片 售二元七角

電話98200 聯貨
今日特價貨品
1 白玫瑰明星牛奶香水一瓶
2 玉蘭兩用香皂一塊
3 明星衛生皂球一枚
4 袋上等香粉一袋
壹圓肆件
明星雪花 大瓶祇售二元九角
能治 膚色晦暗 雀斑粗糙 皺紋 毛孔放大 面上起油 汗臭酒刺

郭外長歡迎 美代表團來華
該團定今日飛抵重慶 三國經濟會議將舉行

⊙重慶 外長郭泰祺本日宣稱、自由中國之人皆熱烈歡迎將於明日抵此之馬格魯特代表團、同時郭泰祺稱、重慶對於美國財部特派來華考察經濟狀況之專家格拉第之來華甚爲滿意、郭氏並透露三國經濟會議不久即在香港舉行、渠稱、「彼等之來此、皆係表明ABCD國家在太平洋上更爲合作之表示、自然滿意」云、格拉第及平準基金委員會美委員福克斯本日已赴香港、將與英財政專家霍梅雅及美財政專家 高克蘭會商、霍氏及高氏係中國政府之請求而被派來華、研究經濟及財政狀況者、平準基金華委員陳光甫及英委員霍爾柏區亦將參加會議、郭氏宣布、荷印外匯管理員慕爾特最近曾至此間、與中國政府外匯管理委員會交換意見、結果完滿、郭氏稱、格拉第等會與中國領袖多人如將委員長等會商、渠此行已證明係對雙方皆有利益、談及馬格魯少將明日抵達時、郭氏宣稱、有數省之參議會會致電羅斯福總統表示對於羅總統一計劃派遣軍事代表團來華甚爲滿意、彼等預期美國代表團將乘其昨日自馬尼剌赴香港時所乘之三架美國海軍轟炸機抵此、招待美代表之種種籌備、業已完竣、蔣委員長之私人代表將偕馬氏由港來此、招待委員會將由黃仁霖上校主持、軍事委員會總務主任商震將軍担任技術聯絡（六日合衆社電）

⊙香港 美國派赴重慶之軍事代表團團長麥格魯特少將今日稱、代表團之目的在於以最有效方式在租借法案之下予中國以可能之援助、麥格魯特少將由馬尼剌乘飛剪機抵達此間、併稱、租借法案爲美國人民援予美國政府之一種表示、俾獲得原料以作爲援助抵抗侵略者之國家之用、此項法案中需款極巨、美國工業之力量亦極龐大、始可實現此法案之目的、此法案本身實爲一新的大國策」云、（六日合衆社電）

戰時消費稅 即將實行

⊙重慶 據關係方面消息、財政部擬一全國貨物稅、擬將各省之產銷稅、過境稅、以及其他雜稅一律取消、另征戰時消費稅、現仍在積極籌備中、最早可於下月實行（六日哈瓦斯社電）

海拉爾 發生畜疫

⊙長春 海拉爾上月初發生畜瘟蔓延他省、已死馬八十四、牛一百二十頭、羊一千三百隻、據此間所獲消息、此乃外人陰謀所致、有一外人藏此疫菌一瓶計重一百二十格蘭姆、此外人於距捕後企圖自殺云、（六日路透電）

閩海收復各縣善後 積極推行

⊙福州 閩主席劉建緒、上月曾偕內次雷殷、某戰區政治部主任鄧文儀等來福州視察、指示地方善後、並撫慰軍民、劉氏在此曾召集各機關首長及地方紳耆、舉行座談會、商討善後問題、嗣以閩海收復各縣善後工作亟待推進、特命組織閩海善後會、爲督導收復地區軍政機關處理善後工作之行政總機構、劉氏自兼主任委員、該會業於日前正式成立、並經遵照委座電示收復縣份善後方案、以整理保甲精神消毒等項中心工作、積極推行、期於三月內完成克復地區整肅事宜、（四日電）

教部通令各校 如期開學

⊙重慶 各級學校開學上課日期教部原有統一規定、近年來一部分學校因遷校修建校舍或交通關係、酌量展期開學、茲悉教部爲顧全學生學業起見、已通令各級學校均應如期開學、其因故延期者、缺授之課、應設法補足、如校舍因空襲受損、一時不及修復、應儘現有校舍容量先行爲學生開課云、（六日電）

越南日逮捕華人 大部釋放

⊙重慶 外長郭泰祺今日宣稱、越南日軍當局所逮捕之華人、大部已經釋放、惟尚有數人仍被扣留、郭氏力言法當局有充分保護法境華僑生命財產之義務、（六日路透社電）

渝直接稅收入 繼續激增

⊙重慶 據關係方面消息、直接稅收入、繼續激增、渝市本年預算額、爲二千五百萬元、現已收四千五百萬元、但以現在商業金融活潑狀況計之、稅收當遠逾此數、其癥結所在、爲銀錢商工各業、仍多設法規避、而一般市民亦未養成自動報繳所得稅風氣、（六日哈瓦斯社電）

中國天文學會年會 圓滿閉幕

⊙蘭州 中國天文學會第十七屆年會、一日在此開幕、並附帶之公開演說日蝕展覽、及放映科學電影、刻該會已於三日圓滿閉幕、通過福建氣象局所提呈請內政部規定由各地天文或氣象機關、管理星政事宜等要案八起、並選出高魯張鈺哲爲正副會長、同時與中國日食觀測委員會聯名分電林主席蔣委員長朱院長陳教長谷主席致敬、（三日電）

兵役新制 本月實行

⊙重慶 兵役新制、本月起已實行、每省劃分爲廿二個師管區、均已呈報成立、團管區則已廢止、此後每一師管區擔任一個軍的兵員補充、故區司令即由該軍副軍長或師長兼任、另由軍政部派一副司令任本區內壯丁之徵用訓練事宜、編餘壯丁、則歸入國民兵團、由縣長兼任團長、另由師管區派一副團長爲之協助、（六日哈瓦斯電）

菲律濱華僑 匯款慰勞

⊙重慶 菲律濱華僑援助抗□委員會主席楊啟泰等、以此次湘北大捷、特集款國幣二十萬元慰勞、並電將委員長致敬、委員長接電後並覆電、兩電錄次、重慶軍委會蔣委員長鈞鑒、湘北空前大捷、爲我國勝利之局已定、不僅僑民興奮、即友邦人士、亦表欽仰、謹電匯國幣二十萬元、乞分發此次有功將士、藉申慰勞、菲律濱華僑援助抗□委員會主席楊啟泰叩、江印、㈡（銜略）江電悉、湘北再捷、□□途窮、執事領導僑胞、集款犒軍、前方將士、益增感奮、中正陽、（六日電）

馬尼剌報界 稱讚華軍

⊙新加坡 馬尼剌前鋒論壇報發行人雞慕洛今在新加坡發表談話稱、日軍在湘北之挫敗、乃華軍實行總攻之先聲、華軍士氣極爲高漲、（五日電）

豫省各界 組慰勞團

⊙洛陽 （遲到）此次日軍强渡中牟京水花園等渡口犯華鄭州、華軍正堅强抗拒、日鋒頓挫、豫省各界爲鼓舞前方戰士奮勇作戰、特組前綫慰勞團、以五萬元購買日用物品藥品等携往前方慰勞將士、該團定五日午出發、預料當晚可抵某地、以便乘中秋月夜分致慰勞、（四日電）

英美武官赴 前方視察

⊙衡陽 六日電、英美武官及外籍記者一行十二人、六日上午四時乘專車過衡赴長沙、轉前方視察、彼等均以愉快與奮之語調語記者、沿途印象甚佳、在日機日日肆虐之下、人心鎮定、秩序良好、如此情景、令人欽佩云、（六日電）

教部推進 電化教育

⊙重慶 教部爲便利各省教育機關購置電教器材、積極推進電化教育起見、特商同中央廣播事業管理處訂定該處所屬（中央無綫電器材廠與各省電化教育機關合作辦法）一種、其合作範圍爲技術問題之諮詢、技術人員之實習、無綫電收音機及其零件材料之分配等事項、該項辦法已由教部令飭各省市教育廳局遵照辦理云（六日電）

貴州水泥工廠 開創立會

⊙貴陽 貴州水泥工廠今舉行創立會、推定周詒春、蔣宗溥等爲董事、何輯五爲董事長、彭湖兼經理、丁繼光爲總工程師、資本一百萬元、每月可出水泥一千桶、仍在計劃擴充、（六日電）

V.21

文人終日伏案思索絞盡腦汁極少運動易患神經衰弱未老先衰等如能常服維他賜保命則精神充沛健康逾恒不僅疾病難侵且腦力靈敏文思大進筆底生花洵非難事

長命牌
維他賜保命 補針 補丸

爲我國荷爾蒙製劑中之權威原料上選成分名貴功能補益四肢百骸五臟六腑促進新陳代謝調整內分泌機能對於精枯腦弱血衰腎虧及慣作室內工作者莫不視本品爲健康之益友也

信誼藥廠監製 藥房均售
歡迎通訊問病

上海女青年會募捐大會

十一月一日開幕　懇敬各界踴躍贊助

期日……三十年十一月一日至二十日

目的……法幣八十萬元

募捐大會會長（下列芳名以姓氏筆劃爲先後）　顏惠慶夫人　黃佐廷夫人　曹雪賡夫人　Miss Eleanor Hinder

募捐委員　王心康先生　全紹文先生　韋增復先生　陸梅僧先生　陳裕華先生　黃開平先生

顧問　丁方源先生　于庭輝先生　王淑賢先生　王英五先生　朱博泉先生　李文杰先生　李肅善先生　韋伯祥先生　馬伯樂先生　徐逸先生　徐謝康先生　孫瑞璜先生　陳選善先生　許冠羣先生　許曉初先生　許寶驊先生　陸高誼先生　屠開泰先生　鄧仲和先生　鄧青山先生　蔡汝棟先生　顧松齡先生等

隊長　丁涵人夫人　王心康夫人　向次濤夫人　朱文央女士　朱蘊青女士　何林一夫人　金任君夫人　林黃倩英女士　侯祥鑾夫人　錢素英女士　陳春波夫人　陳黃麗明女士　梁呂惠華女士　黃振球女士　徐濟華醫師　郭禮安夫人　郭慕頤女士　馬伯樂夫人　夏瑪利女士　孫仲立夫人　張幼儀女士　張興之夫人　張惠生女士　黃出岫女士　集友社　楊懷僧夫人　榮鴻三夫人　錢長本女士　顧以佩女士　大千拳社　Mrs. H. J. Van Hengel　Mrs. E. J. Ottewell　Mrs. J. S. Barr

事工　女工義務夜校五　托兒所二　滬西施診所　清寒學生救濟等

（此處廣告地位承新亞藥廠捐贈特此誌謝）

星牌腦膜炎血清　腦膜炎疫苗

近日來市鄉附近已有流行性腦膜炎流行死亡甚多已病者應即採用星牌腦膜炎血清趕速治療無病者應即採用腦膜炎疫苗注射以資預防因此種製品乃用歐美定型菌種及本國流行菌種製成實較舶來品功效更著

新亞血清廠製造　新亞藥廠總發行

社評

生活程度與生產問題

原人之有生也，因飢逐食，混沌初開，茹毛飲血，燧人氏教民烹飪，有巢氏築廬居處，生活由是改觀，而出入起居罔有不備矣。顧我人數千年來之民風禮教，崇尚樸實儉德，生活簡單，民力始節。君子食無求飽，古之明訓；顏回之一簞食，一瓢飲，尊爲師表；如塗有餓莩而廄有肥馬，則不啻指爲率獸而食人，自絕於人類也。此當時之力求通貧富，均苦樂，而以鍛鍊生活相勉勵，彰彰明甚。

我國開化固早，而生活之因陋就簡，則與西方富麗裔皇之物質文明，適得其反，毋怪常被視爲東方之謎。觀夫歷代內亂外禍之頻繁以及生產之落後與經濟之枯竭，而民生仍得維持民族賴以繁衍者，未始不可歸功於簡單之生活。蓋生產雖少而消費亦無激增，視西方之增加生產與膨脹消費，其方法縱有不同，而其結果則或無稍異，烏得而忽視哉！

自我國海禁開放，東西文化溝通以還，我國民族之生活程度突呈爲嚴重之經濟問題。在我國低廉之生活程度先則彌補我落後之生產，而今則復支撑企業之高昂成本，蓋一切成本雖高，而唯獨勞力酬報之水準依然低落。今日廠家之能博微利者，皆出自工人頭上，良非虛語。在國外，我人民之低廉生活程度曾有重大之貢獻，蓋在新大陸或戰地上舉凡造路開礦耕田種種無不著有我低廉生活勞動者之勞績。

無如事過境遷，我低生活之勞動者復被視爲眼中釘，而受盡其他民族之排擠與嫉視。待我人正欲提高生活之際，卻又遭受意外之阻撓而枝節橫生。此我人生活水準究應站在何點，誠感左右爲難而無所適從矣。

今世上最感受低生活痛苦者則莫過於印度民族。大不列顛工業革命之成功乃反映印度民族生活水準之降低，亦屬公開之事實。印度境內工業愈發達，生產愈擴大，而生活水準則愈降低，經濟壓迫則愈嚴重，此生產進步與生活痛苦並駕齊驅，誠屬現代經濟機構最嚴重之缺陷。

近年來我國物質進步與生活痛苦亦成爲正比例，尤以上海一隅爲最著。設資本主義國家仍能利用我國之低生活勞動者，則我人之生活壓迫更將不堪忍受。夫物極必反，我人之低廉生活忽又被視爲有害於西方之生活程度，同時，彼等固極盼改善我人之生活，以溝通東西之國際路綫。此爲我人之福音，毫無疑義，蓋在現代文明進步中，我人自不能長此忍受低生活之痛苦，而復須提高生活水準與促進生產效率，並行不悖，始可底於眞正生產之境域。

我人低生活最能影響之對象，自爲美國，蓋兩國間之政治經濟關係將必爲歷史性之保持。以往彼等惡我低生活之勞動者與低生活勞動者所製造之出品，而特高築關稅堡壘或頒移民條例以爲抵制者，今則皆已棄之九霄雲外。良以我人需要彼工業出品甚殷，而彼亦極盼維持遠東之中國市場，而今日之問題固爲如何實現此交易耳！爲此字面之解答，自極易易，即我人如有購買力或生產力，便得迎刃而解。顧自實際現狀言之，欲得此購買力或生產力必先自提高勞動者之生活程度始，美人之希望如此，英人之呼籲亦正如此。戰後復興程序中之各國生產問題與生活程度行將爲嚴重之轉捩點，白朗脫氏所著之亞美經濟與生活程度文中言之綦詳，我人樂爲之介紹與闡明者，旨在於斯。

先施牙膏

科學配方　護齒料劑　香沫甘芳　自成一格

先施化粧品公司出品　發行所上海天津路浙江路口

HALIVITA

美國製　赫立維他　比目魚肝油精

魚肝油精是有根據的天然補品，但須選買上品如赫立維他者

美國漢爾斯製藥公司出品

申報十種人事分類廣告

每日每行刊費一元　二行起碼　四行爲限　電話接稿　信箱免費

召租　召頂　徵求　出售　待聘　聘請　汽車　飲食　文具　房產

贈送申報鉛筆與柏紙簿　詳情請閱本報今日申報分類廣告版

◉握綢業權威◉創薄利主義◉

老九綸

◉南京路浙江路東◉電話九三五〇〇◉

裝修工竣　秋季　大廉價

英美軍事會議結束
樸芳飛返新加坡
太平洋方面局勢嚴重
菲島防禦法即可通過

▲合衆社六日馬尼剌電　英國遠東軍總司令樸芳元帥暨其隨員今晨乘飛機離此前往新加坡、渠次所舉行之會議業已結束、美國陸軍當局認爲極端滿意、官員稱、此次會議證明爲一表示關於同共利益問題之意見之機會云、

▲合衆社六日馬尼剌電　空軍副元帥兼英國遠東軍總司令樸芳元帥、定今日飛往新加坡、屆時當可將在此間召開之會議加以結束、衆認、此次會議足以表示英、美兩國防禦領袖咸認局勢嚴重、自樸芳及美國赴重慶首席軍事代表馬格魯德抵此後、菲列賓一般信心已見增加、咸認戰事一旦發生、菲島決不爲英、美所摒棄不顧、樸芳昨應美、菲最高國防及政界領袖之邀、共進午餐、衆對此事甚表注意、此間「馬尼剌簡報」昨日撰著社論一則、足以反映此間美籍人士之見解、該社論有云、「自樸芳元帥抵此後、太平洋防務之合作、增強及一切問題、已見進展矣、此合作問題、不僅代表英國而已、樸芳本人、實超出英國合作專員及總司令之職權而過之、渠係一制定防禦政策者、渠之職權不僅以英方當局爲限、此大員之來臨、是以建樹吾人之智慧的信心」云、

▲合衆社六日華盛頓電　衆院海島委員會今日開始聆取非列賓之防禦法案、俾就五五·〇〇〇·〇〇〇美元及五九·〇〇〇·〇〇〇美元之間獲取決定、據有資格之觀察家稱、如無意外事件、此案即可迅速通過、美駐菲專員愛里沙德氏、今日將代表菲政府發表有利該案之演說、陸軍部官員亦將出席演說、此案已獲得美、菲兩政府之全力支持、又悉、太平洋目前之不穩局勢、有利於此項步驟之早日通過云、

美多數參議員
贊成廢中立法
羅斯福邀各領袖會商

▲哈瓦斯社五日華盛頓電　據此間靈通方面消息、政府某有力人物、本月曾向人談稱、羅斯福總統定七日召集參議員五人討論廢止中立法問題、其中當有三人贊成立即廢止該法中所有各項限制辦法、殆可斷言、一爲參院多數黨領袖巴克萊、二爲參院外交委員會主席康那萊、三爲共和黨參議員奧斯丁、此三人均已公開贊同撤消對於美國商船武裝及開往戰爭區域之禁令、但其餘二人中、參院財政委員會主席喬治、則贊成武裝商船而反對其駛往戰爭區域、參院少數黨領袖麥克奈納、則反對就現行中立法作任何重大修改、至於衆議院外交委員會主席勃魯姆、是日亦將被邀列席旁聽、聞渠亦贊成廢止中立法所載之一切限制辦法、要之、羅斯福所揭櫫之海洋自由政策、已日漸獲得民心、衆信參院多數有力議員、當促請總統利用此種情勢、逕行廢止中立法、最近美國油船「懷特」號被擊沉事件發生後、益見有力、但總統除希望獲得武裝商船一項權力外、暫時似無他求、據參院初步投票結果、大抵將有議員二十名、反對任何修改中立法之提議、此輩或將用「延宕」辦法、阻止參院通過政府所提修正案、至少當將表決之期、延緩數星期之久、孤立派健將奈埃、本日公然宣稱、反對派當死力反對政府武裝商船、即局部的廢止中立亦所不許、據悉、當前問題、厥爲國會對於總統命令艦隊在美國海面一見敵艦即行射擊一項政策、是否報復而已云、

美船二十艘
實行武裝
「懷特」號船員　僅有二人失踪

▲海通社六日紐約電　據美國航務委員會某代表前日宣稱、美船懸巴拿馬旗服務英方者、其中十二艘至二十艘業已裝有大砲、其他船隻亦將照樣武裝、以便通航戰區云、

▲路透社六日紐約電　紐遞西州標準公司接美油船「懷特」號船長梅路無綫電、據稱、該油船遭魚雷擊沉後、船員失踪者僅有三人、遇救者共三十四人、該船九月二十七日午夜甫過一刻時、在距巴西裝甫布柯州都城萊錫夫東甫約五百哩處、

美國應堅持
遠東政策
格朗特返美談話

▲國際社六日舊金山電　前美駐泰公使格朗特、昨日抵此、即將轉赴華盛頓、向羅斯福總統及國務院報告、格朗特接見記者時、警告美國人民、勿爲日本政策中目不可察之小心謹慎所騙、氏稱、日本「決心」繼續推行其東亞「新秩序」運動、故美國「若欲保持其遠東地位、非堅持其政策不可」、按格朗特辭去駐泰公使一職、國務院應允未久、格朗特稱、若干有害美國之事件、迫使辭職、因此外間對渠之辭職、不免視爲神秘、

荷印官方
答復石井
因蘇對德作戰　物品必須運蘇

▲合衆社六日巴達維亞電　官方昨答復日政府發言人所稱荷印之運送橡皮至蘇聯係不友好行爲、官方稱、荷印物品之運至蘇聯、乃蘇聯對德國作戰之單純而不可避免之結果、官方相信、此項立場將加以維持、即使日內閣情報局副發言人石井對日政府見解之解釋係屬正確亦然、權威方面宣稱、荷政策最近已由格爾白蘭第在無綫電廣播時明白釋明、氏稱、荷印與蘇聯之間雖無關係、但蘇聯爲希特勒侵略之最近犧牲者、故荷印之橡皮·錫·塑及其他產品、將任由蘇聯使用云、

▲合衆社六日東京電　國民新聞今日斥責荷印謂、日本所爭論荷印不應運輸其拒絕運日之接濟物品往蘇聯一點、荷印竟予以拒絕、此乃「忽視日本之友好態度、且爲對石井聲明之傲慢答覆」云、

若杉抵墨西哥
即轉赴華盛頓
傳携日政府新命令　即將參加美日談判

▲合衆社六日墨西哥電　日本代表團團員六人、由若杉爲領袖、昨已抵達墨西哥、即當轉道赴華盛頓、若杉爲日本駐美大使野村之顧問、故傳稱、該代表團恐將參加最近之美·日談判、若杉係搭照香丸於星期六晚抵亞加普爾科、衆信渠携有直接由東京發出之新命令、交與美國之日本大使館、查若杉最近曾匆促往東京一行、復即匆忙渡太平洋而返美、

▲合衆社六日東京電　東亞會昨日勸告日本人民、對關於外交政策之事宜、以閉口爲宜、該會最近召開第二次全國大會、出席者有二百人、當通過決議一則、內云、「日本對歐洲及美國之關係至爲微妙、日人應勿討論外交關係、應聽任政府處理之」、同時、該會宣稱、近衛首相一九三八年「關於解決「中國事件」」之談話、應由日本民衆「遵守」云、

鈴木近衛會談

▲合衆社六日東京電　同盟社稱、內閣企劃院總裁鈴木中將、今晨與近衛在首相寓邸會談一小時、討論重要時事、

日本採珠人　將自澳撤退

▲合衆社六日新加坡電　此間日領事館昨稱、在澳洲西部勃魯姆附近之日本採珠人約四百人、曾向領事館探詢船位等消息、此輩採珠人因凍結法令而欲撤退云、

墨西哥將獲
鉅額貸款

▲國際社六日墨西哥京城電　外交部昨宣布、美以一萬萬美元貸與墨西哥之協定、殆已完成、此項協定、與墨國賠償數年前沒收美國油產之問題、互相關連、惟據鄭重聲稱、關於油產問題、現正與油公司作直接談判、油公司已允接收墨政府之暫記付款、以待組織委員會、決定墨國應償之數、美國貸款一部份、將用於穩定墨幣、使其滙率爲美金一元折合墨幣四·八五元、又將另提三千萬美元、以關墨國與危地馬拉間泛美航空公司新航綫、其餘款項、則將用於使墨國軍隊現代化、並建立空軍、由美國機廠近給飛機百架、

美最高法院
法官勃蘭逝世

▲合衆社六日華盛頓電　最高法院法官勃蘭、昨在此間逝世、享壽八十四歲、氏任法官已二十餘年、

傳巴西海外
發生海戰

▲合衆社六日巴西電　由伯納布哥及馬西奧間之海港馬拉哥基抵此之旅客昨稱、最近曾有不明國籍及船型之輪船兩艘、於月光明朗之下、發生三十分鐘之激戰、惟此項消息未能證實、該兩輪之一被擊沉、其一於施放濃厚之烟幕後即遁去、旅客謂、砲聲震動、該處房屋及村落、並無餘生者上岸之消息、惟華盛頓海軍部發言人稱、渠並無關於巴西北岸外海發生海戰之消息云、

即大蒜精

介力

蟹寒消化難　酒醇刺激多　爲使腸胃健　還請服介力

秋風拂面，新菊吐芳，持螯對酒，時令樂事。蟹雖鮮而性寒不易消化，酒則多於刺激，以衛生立場言之，最好於啖蟹飲酒之後，進以介力，藉解腸胃病威脅。介力(即大蒜精)，清腸健胃，功效確切，常服最於腸胃有益，不但食蟹季節爲然也。

分成人及兒童服二種　長服請購五百粒裝。

各大藥房公司均售

泰福輪 S.S. CAPELLA

准十月十一日結關直放暹羅

該輪係巴拿馬國籍、載重三千五百噸、常川上海暹羅、如蒙賜顧、請臨江西路二一二號金城銀行大樓三樓通成公司運輸部接洽、電話12976　泰京五福有限公司啓

禮和洋棧改訂棧租啓事

逕啓者、茲因物力維艱、開支驟增、自西歷一九四一年十月一日起不得已改訂棧租新價、總棧每立方尺國幣三角、東棧每立方尺國幣二角、至於原存散棧之貨一律自十一月一日照新價計算、倘蒙惠顧、不勝歡迎、時值非常、尚希鑒諒　禮和洋行總棧同啓

上海鮮鹹魚行同業 駁復魚業職工會駁正啓事之啓事

徐仰仙及各魚行代表人

查魚業棧司之棧力、向係取求於上下水客之兩方、即資方與買方是也、魚行不過居間情調處、議照本年一月間訂正之棧力、此次酌加百分之七十五至一百、請求上下水客予以同情接受、解決故有本月一日之決議、同月三日之公告、初不料職工會之誤認、於貿賣之便代爲帶收而已、故要求增加棧力、其對手資方根本非魚行本身、此點必須認清目標、惟因上下水客均爲魚行之主顧、而棧司又屬魚行之同人、利害相關、乃試以居間之立場、衡情調處、議照本年一月間訂正之棧力、每桶收四角（每桶約四擔、即每擔爲一角）、加一倍下水力及本街洋行街送貨改爲每擔一元云云、均係棧司提出之要求、並非鄙人等同意之條件、如不論鄙人等並非主體、無權接受、已如上述、抑且體斤較諸至爲懸殊、稱九月十七日開會上水力增九倍、與人所難、亦非居間調處者所能考慮、而棧司片面登報、更何來經鄙人等審核修正之可言、用特糾正駁復、以正視聽、此啓

中華職業補習學校 第四 新班插班招生

國英德日文數學理化簿記會計商業英文音機修理建築製圖國語會話等　晨男　日女　晚兼收班　十月十三開學　詳章備索　校址愛多亞路浦東大廈三樓　電話87755

大生化學顏料廠 推　天化工股份有限公司 受 盤聲明

巢孔昭璋律師代表

今准大生化學顏料廠將所有機器及地上建築物租地權利等一併推盤與天化工股份有限公司爲業、除另訂立契約、銀錢兩交清楚外、特再登報聲明如上　巢孔律師事務所　江西路建設大廈　愛文義路達里一十一號

洪士豪律師代表 泰新堆棧存戶通告

據勞神父路B字第二三三號泰新堆棧委稱、本棧業經理人□□二君爲前經理、其所發出之棧單、另有他人經手者、務須於十日內攜帶原棧單至本棧收回、另行換發、以免糾紛等語前來、合代表登報通告、各存戶務須注意、事務所寧波路四十號　電話一三八五八

德大興記五金工廠 推　興華五金機器廠 受 盤聲明

推盤人在本埠第一特區貴州路念四號所設德大興記五金工廠、現因無意經營、業於民國卅年十月五日將全部機器生財用具存貨以及廠名牌號商標一併出盤與興華五金機器廠接受營業、以後爲興華五金機器廠之業、除訂立推受盤合同外、並特登申新兩報聲明如上、以昭鄭重、推盤人以往人欠欠人之一切、概與受盤人無涉

大元商業儲蓄銀行舉行創立會通告

本行業經籌備就緒、茲定於今日（星期二）下午二時假座香港路銀行公會舉行創立會、除另函各股東外、特此登報通告　大元銀行籌備處啓

中法藥房股份有限公司召集股東臨時會公告

本公司本屆增資手續現已辦理完竣、茲定於十月八日（星期三）下午三時假座上海貴州路新都飯店七樓（在新新公司內）舉行股東臨時會、修改公司章程並改選董事及監察人、除專函通知外、特再登報公告、屆期務希各股東準時出席、再公告期間停止股票過戶、諸希　公鑒　董事會謹啓　九月二十二日

吳雲甫啓事

啓者雲甫承上海市合記水陸碼頭運輸裝卸照料服務社函聘爲名譽董事長、惟以本人俗務紛繁、不克兼顧、早經函辭、深恐各界悞會、特再登報聲明

模範牛奶公司啓事

爲增添奶牛歡迎新定戶

本公司茲因奶牛業已增加、故對於新定戶可稍增名額、凡有意定飲者、務祈從速接洽是幸　地址地豐路八號　電話二一九九七

澳洲工黨內閣全體名單發表

首相寇丁兼國防大臣　特夫古柏下月初抵澳

▲路透社六日康白拉電　工黨會議第一次投票、已選出閣員十三人、計爲寇丁、皮斯萊、卻夫萊、伊特伐、狄特曼、馬柯萊、佛洛斯特、格林斯、崙恩、華特、瑪金、福德及阿許里、俟尚有六人選出後、寇丁卽將支配閣席、

▲路透社六日康白拉電　澳工黨內閣全體名單、已於今日公布如下、首相兼國防調整大臣寇丁、陸軍福特、財政卻夫萊、司法兼外交艾伐特、供應及發展皮斯萊、內務柯林斯、海軍兼軍火瑪金、衛生羅洛威、貿易崙恩、航空特萊克福特、商務斯柯萊、郵政兼情報阿許里、勞工華特、戰爭組織及工業研究狄特曼、內國安全瑞柴里尼、飛機出產加瑪隆、運輸勞遜、戰爭內閣將由寇丁、福德、卻夫萊、艾伐特、皮斯萊、瑪金及特萊克福特七人組織之、按瑪金爲前任衆院議長、柯林斯爲參院反對派領袖、皮斯萊、艾伐特及瑪金均曾任澳洲戰事參議會會員、

▲路透社六日康白拉電　澳洲未來首相寇丁今日談稱、渠已核准邀請英戰爭內閣駐遠東代表特夫古柏來澳、大約十一月一日可以抵此、

冰島人口激增

▲合衆社六日雷克雅未克電　冰島自英、美軍隊駐入後、人口大增、查冰島原有人口爲十二萬人、英、美駐軍人數、約當冰島原有人口數目三分之二、因是冰島情況遂造成前所未有之繁榮、因人口增加、市面繁榮、社會問題亦隨而發生、食品、衣服及其他物品之價値、竟飛漲百分之一百五十乃至二百之高、旅舍、房屋均預定至一年後、惟冰島之失業問題、竟因是而解決、某一駐雷克雅未克之美海軍軍官會語記者謂、渠抵冰島後、等候二星期始覓得旅舍中一室、許多農民之自鄰近法羅羣島來此協助築路、均覺較在本鄉爲田野工作爲有利、此項道路係英人出資建築者、各商店均滿貯收穫物、冰島人士與佔領軍官吏、目下對於如何安插其餘未獲棲息或享受之八萬餘兵士一問題、均在努力籌措、卽就雷克雅未克而論、全城僅有電影院二所、通常均苦擁擠、一單獨之兵士、甚少有進入觀看之機會、又該會之游泳池亦只有一座、而僅可容少數人享受云、

倫敦將舉行英帝國會議

討論戰時合作問題　澳洲代表裴治赴英

▲海通社六日瑞典京城電　此間所得倫敦情報稱、倫敦現已發出通知書於各自治領、召集英帝國自治領代表會議、不久將有代表聯袂來自加拿大、南非洲、澳洲及紐西蘭等處、該會議之使命、係討論英帝國在戰時之合作問題云、

▲路透社六日新加坡電　以澳政府特派代表資格前往倫敦之裴治爵士、今日在此語人、渠與特夫古柏與馬來亞內英、澳負責軍官晤談後、渠已周知遠東之事述、此種晤談及關於太平洋問題在許多軍事點上之討論、將大有益於其在倫敦舉行談話、渠將代表整個澳洲在倫敦發言、渠不擬在英久住、因冬季頗寒也、裴治在馬來時、曾參觀駐馬來各處之澳軍、並謂、一切狀況較渠所能記憶上次大戰時之情形、不可同日而語、裴治將取道馬尼剌經美國而往倫敦、

法軍調防

▲海通社六日維希電　前參加敍利亞戰事之法突擊軍數隊、現已運往摩洛哥、將駐於大西洋沿岸云、

印度北部防務演習

前日開始舉行

▲路透社六日拉賀爾電　印度北部之十天防務演習、昨在此間開始舉行、旨在試驗鐵路修理之組織與火車恢復通行之布置、演習特色爲低飛轟襲拉賀爾火車站、歷時四十分鐘、

南愛首相警告人民

勿稍鬆弛警戒

▲路透社六日杜白林電　南愛首相伐勒拉、昨在茂林加當地防軍演習完畢時致詞、警告南愛人民、勿因主要戰場已他移、而鬆弛其警戒、謂一般列强對待其前進途中之弱小國家、殊少顧惜、迄今爲止、南愛之主要權利、尙受尊重、余意、關於此點、應承認距離吾人最近之交戰國英國、尙未應若干宣傳者之敦促、而作不宜有之行爲、愛爾蘭人民旣不欲受舊主支配、亦不願受新主管轄、吾人所擇之唯一可能途徑、困難孔多、主要戰場現已他移、南愛人民乃有行動不審愼或警戒減弛之危險、若此危險繼續存在、則實與存亡有關、警戒不能稍弛、蓋戰事繼續不已、吾人之危險、必與日俱增也、

德空軍在各線不復保持優勢

每月損失較出產爲多　機員喪折性質尤嚴重

▲路透社六日倫敦電　倫敦若干航空專家、根據美國所作德方月出飛機二千五百架之估計、及蘇方所稱在東綫擊毀德機之數字、祗有一種結論、以爲德方每月在各戰場喪失之飛機數、或較其每月出產數約超過三百架、英相邱吉爾上週在下院述及德方飛機缺乏一節、或可由此證明之、所成問題者、厥爲德方能任此喪失與出產之差數、支持多久、而不嚴重阻礙及其空軍之實力耳、衆信德空軍之第二綫卽後備機、爲數頗巨、但今已調出使用之後備機數必多、以便補足其喪失與出產之差額、則德空軍現仍保持其充分之作戰實力、但目下之喪失率繼續不減、而後備機調出者益多、則德方終必遭遇困難也、現英、蘇、美之聯合飛機出產、月約六千架、關於邱吉爾上星期二日在下院所稱德方飛機缺乏之一節、各方已有種種詮釋、而報章亦載英航空專家所撰之許多文字、彼等之意見、可綜述如次、自戰爭爆發以來、德方卽以其空軍之龐大實力、將歐洲各國擊至屈服、但在大舉襲英之英國戰役中、英空軍已證明德空軍數雖衆、然絕非不敵者、茲者邱吉爾且首次言及德機數不復龐大矣、若謂德空軍今仍勁强、實乃輕率之言、德空軍今尚有數點可予考慮、戰爭已波及中東與蘇聯、德空軍必已盡其作戰能力之最大限度、而訓練有素的飛行員與機員之喪折、其嚴重性或遠甚於飛機之損失、據英航空部稱、德方於戰爭之最初兩年內、失機八千零二十架、此外其在蘇聯所受之損失亦甚重大、各方對此之估計各異、惟信至少必在二千五百架與三千架之間、德空軍旣在人力與機數兩方面俱受重大喪折、仍須活動於極廣大之區域、俾保持戰爭步伐之一致、今德國旣必須保持從挪威北部起至波爾多止長達二千哩之陣綫、而一面集中其主力於一千五百哩長之蘇聯前綫、又須在國內留有戰鬥機以資保護、並在里比亞協助義軍、保持希臘與各島之佔據、更須繼續襲擊大西洋中之英船、當戰爭初起時、德空軍固極龐大、但其目下担任職務之巨、遠非始料所及、故料德方照目前規模喪失其飛機與機員、必不能在多週後仍保持一般的空中優勢、簡言之、蘇聯戰事已使德空軍之質與量均告退化、見已爲足敷飛機在各綫同時保持優勢、蓋德方攻蘇、已予英國以樹立空中優勢之機會矣、

樂園殯儀館

大禮廳　獨一流●最新型電氣樂隊

皇宮廳西式花廳特別潔淨定價克己不加雜費　經濟廳設備新穎清潔

大禮廳全用一百五十元　分用五十元起　經濟廳念元　殯殮一百四十元　專車接送不取雜費

館址凱旋路一八〇號　電話二三一三二四　二三一三二五　二三一三二六　二三一三二〇　辦事處三五八七七

花園殯儀館

新事務處電話九六四三二

安樂殯儀館

安全第一　營業電話36812　公用電話84793　館址戈登路巡捕房南武定路西摩路口　取費極廉

白宮殯儀館

禮廳二〇〇元起　殯殮一五〇元起　備宿舍無雜費　丙舍五元起　電話三三四五六　二三三　館址大西路五十二號公共汽車二十四路直達

公平寄柩所

殯殮部　經濟禮堂廿四元（包括禮堂車接送殮穿衣搬移屍體）　壽器部　壽衣部　定價低廉　寄柩年費（每字十八元　四十五元　一百八十元）　事務所法租界寧波路四十號　電話八三四七五　館址公共租界凱旋路六百號　電話八三八一九　星期日及例假日照常辦公

蘭谿四明公所催領寄柩啓事

查本公所寄櫃山頭層樓寄柩滿多、其中頗有年代久遠而延不領回者、且時値非常、容易發生變故、本公所茲爲整頓起見、卽經公議、自登報日起至三十年冬至節止、凡各柩戶應在此期間內速向本公所接洽領回事宜、逾限悉由本公所代爲安葬本公所自備義地、特此通告

毛宅報喪

毛公良材痛於十月五日酉時壽終滬寓、茲擇於十月七日午時在馬白路中央殯儀館大殮、誠恐役力不週、謹此報　聞　永言堂賬房謹啓　通信處北香粉弄興龍里永祀棉布號

陸宅報喪

陸勤籌老爺痛于十月六日午時、謹擇於十月七日下午二時在大西路口樂園殯儀館大殮、謹此報　聞　陸燮壁堂賬房謹具

淮陰石宅訃告

石抗鼎先生元配張夫人於中華民國三十年十月六日巳時壽終滬寓、謹擇於七日下午（新鐘）五時在大西路白宮殯儀館大殮、謹此報　聞　石武威堂賬房謹啓

周宅訃告

先室裴佩珍女士痛於中華民國三十年農曆七月十五日辰時疾終、享年二十八歲、謹擇於國曆十月十日在孟德蘭路護國禪寺誦經一時、値國難一切從簡、哀此訃　聞　杖期夫周國鏵（念劬）不孝哀女光明泣告　通訊處浦東楊思橋承桂堂　法租界貝勒路西門路口滙源別墅四五二號

謝啓

昨爲先繼配毛夫人大殮之期、辱蒙諸親友好親臨垂唁、寵錫隆儀、雲情厚誼、存歿均感、謹此鳴謝、伏乞亮察　杖期夫徐采丞率子女等叩啓

上海普善山莊敬謝

王景虎君、高迪生君、張祿壽君、王成章君、薛璉璋君、李福林君樂助施材掩埋善舉經費計國幣一千元正、敝山莊拜領之餘、仰見　諸大善士熱心公益、慷慨樂助、仁風廣被、澤及幽冥、功德無量、除已掣奉收據外、特再登報鳴謝、以揚　仁風

本報爲國慶日廣告啓事

啟者本報歷屆國慶日廣告均甚擁擠、茲爲便於排印起見、請各界對於惠登十日廣告凡超過長行廿行或特等六十行以上者、均請照例提早送下、是爲至盼

德機對英肆虐業已減少

英空軍襲義境重要軍事目標

▲路透社六日倫敦電　北海中航路爲東海岸護航海道之一部、以德潛艇出入道著名者、近來德方俯衝投彈之攻擊、已大減少、往來此路多次之英船長稱、俯衝轟炸機向來在東海岸肆虐最甚、但近來已不常見之、此不能不感謝蘇聯也云、

▲路透社六日開羅電　中東公報稱、上星期五日英空軍低飛轟炸義國南部馬里那第坎坦柴洛地方之重要鐵路交叉處雷廠與軍火廠、各目標均中巨彈、受創甚重、停於交叉處之供應火車一列、亦遭掃射、又北非巴迪亞港、與附近軍事目標、連續三夜遭英機猛炸、南非機一隊參與此等轟炸、並與索倫附近敵營、週杪英戰鬥機屢次飛出偵察、或作保護巡邏、但僅數度遇敵機交綏、均非決定性質、出戰英機僅一架未返、

▲路透社六日倫敦電　上週英空軍在英境射落德機三架、英機在英國防務中、並無損失、且射落德轟炸機四架、擊落敵戰鬥機十一架、英轟炸機與戰鬥機亦喪失三十架、中東方面軸心機被擊毀四架、受創者多架、英機亦有十三架未返、英海軍射落敵機一架、

南國波斯尼亞發生反德戰爭

各地抗德分子互相聯絡　德軍雖用武力亦未成功

▲國際社六日紐約電　據此間國家廣播公司所接倫敦廣播消息、反抗佔領國內德軍之大規模戰事、正在波斯尼亞及塞爾維亞進行中、散於各地之叛亂分子已合併而成不可輕視之戰事力量、參加人數甚多、據倫敦消息、塞爾維亞人現正堅守不退、德軍雖藉飛機大砲、力圖擊敗叛軍、亦不能成功云、

挪威嚴懲民衆反抗

▲哈瓦斯五日倫敦電　此間挪威政府、頃決定對於叛國罪者、恢復判處死刑、此項死刑、並得適用於他日戰事結束之後、蓋以政府目下不能予挪威國內行使權力故也、

荷人四名遭德槍決

▲國際社六日倫敦電　荷印新聞社今日謂、據英斯科雷塞消息、德人又槍斃荷人四名、德人所殺荷蘭反德活動分子、至今已達八人、

克拉潑加突被處死

▲哈瓦斯五日瑞士京城電　捷克京城布拉格前任市長克拉潑加博士、於本月二日被布拉格人民法庭判處死刑、本日在波希米亞與摩拉維亞兩保護地某處槍決、按波希米亞與摩拉維亞兩保護地內閣總理伊里斯、由人民法庭審訊時、克拉潑加博士曾爲見證、此次突然被槍斃、伊里斯總理被處死刑、是否執行、尙成問題、緣伊里斯總理罪狀之一、卽明知克拉潑加博士私用公款二百萬克（捷克國幣）、而不加干涉、此項公款關係作爲救濟捷克要人前往英國擁護貝奈斯政府者之家眷、或助其出亡英國、從事政治活動者、此事質諸克拉潑加本人、則僅認私用公款、但堅決否認以此接濟出亡國外之要人云、

羅國時發生恐怖行動

▲哈瓦斯社五日羅馬尼亞京城電　羅國對蘇開戰以還、境內恐怖行動迭出、當局頃在某某數城、捕獲人質數名、俾於發生恐怖案時、處以死刑、作爲報復手段、各陰謀破壞份子及恐怖份子、當於逮捕後二十四小時內正法、同時、軍事當局並發表告示、籲請人民協助軍警、偵拿恐怖份子及敵方傘兵、並許以重賞、居民家屬凡爲傘兵所殺者、得由當局給予新地五英畝、作爲撫卹云、

克羅特暴政

▲合衆社六日柏林電　此間本日所收到之十月三日多瑙報載稱、克羅特曾頒布一新法律、授權內政部長、在有謀殺案發生而不能於十日之內將兇手捕獲時、得指定重要共黨十人、加以處決、抵償每一被刺者、

英德交換傷兵仍有爭執

英內閣三部要員曾開會討論此事

▲路透社六日紐約海文電　柏林對互換傷兵事、仍有所爭執、據最近消息、一再延緩之交換傷兵計劃、至早須今夜始克實施、倫敦昨夜稱、裝運傷兵船在星期一日以前決不能駛出、談判猶在進行中、星期六日英政府曾向德政府提出最後通告、如星期晨此事不獲解決、則在船受傷德兵卽須移至岸上、但有答覆可使此最後通告稍事延長也、英德間交通輾轉頗費時間、此殆爲進行遲緩之一因素、昨英方海陸與外交三部委員會開會議、歷時頗久、而船中傷人則在武裝衛隊監視下散步於碼頭、此間[illegible]接洽、查德方曾提出若干被拘德國婦女應與傷兵同時遣回之建議、英政府已依允之、

傳德要求釋放赫斯

▲國際社六日倫敦電　平素可靠方面昨日消息、希特勒元首現正要求英國釋放赫斯、以爲英德交換受傷俘虜之條件、俘虜交換、數日前曾傳赫斯要求英政府、予以釋放、據稱彼乃德國外交使節、不能以俘虜待之、此消息未能在官方證實、官方拒不評論此事、按赫斯至英、其眞正目的何在、至今迄未透露、

科斯達黎加對德絕交

▲國際社六日聖合色電　科斯達黎加（中美洲）、因不允德國所請以停閉其在德佔領各國之領署、故遭德國之報復、柏林牒文稱、該國駐德領事特權、業經德政府取消、科斯達黎加、亦停閉德領署、兩國邦交、乃於昨日斷絕、

越南華僑考察團覲見林主席

⊙重慶　越南華僑歸國考察團團長陳立人、許人培、何樹材、戎運恩、張絢原、永昌等二十一人、於六日晨七時由海外部劉部長維熾、李處長樸生陪赴國民政府覲見林主席致敬、當由林主席親在國府大禮堂接見、對越南僑情形、垂詢甚詳、並勉勵歸國僑領繼續奮鬥、最後勝利、必屬我國、情詞懇切、僑胞感奮、八時退出後、卽全體參加國民政府紀念週、聞劉部長以越南僑領遠道歸來、熱誠可嘉、特定於六日下午六時半假座新運總會歡宴云、（六日電）

黔組織慰勞團

⊙貴陽　黔省黨部發起組織貴州各界湘北大捷慰勞團、定雙十節出發、（六日電）

監院巡察團視察河西各縣

⊙蘭州　監察院戰區巡察團、自青海返蘭後、連日整理報告、刻已竣事、於四日晨由田主任委員炯錦、率領離蘭赴河西各縣視察、（四日電）

蘭州德神父被日機炸斃

⊙南京　據此間今日德僑方面接到消息、甘肅蘭州斯泰爾會德神父康奈特於八月三十一日該城被空襲時被炸死、康氏於一八八四年四月八日生於威斯特發倫、世界大戰時曾參加[illegible]務隊效勞云、（六日海通社電）

粵民衆團體發動精神慰勞運動

⊙韶關　粵民運會今發動、省會各民衆團體聯合舉行精神勞軍運動、其內容（一）由各民衆團體聯銜通電向前綫將士致敬、（二）製傳（印軍說捷圖）填寫祝詞、由各團體及會員加蓋簽名、[illegible]國軍、社獻前綫將士、以資紀念、（五日電）

紅軍在西南戰綫 形勢已日趨好轉
擊潰羅軍奪回二十餘處
列寧格勒德軍受創極鉅

▲路透社六日莫斯科電　眞理報特派員詳述戰況、表示西南面前綫某區蘇軍之境況、現大轉佳、據稱、蘇軍連續反攻頗得手、三天來向羅德軍隊奪回三十處有居民之區、此次戰爭中之前綫、並不固定於一直綫、在此方面之前綫區域、其情勢現亦大爲轉佳、蓋難民之行動、業已告終、而道路上及各處之活動、莫不確實適應戰綫之需要、各地民衆見被俘敵兵爲數極衆、咸感興奮、侵入「B」區之羅軍、現已被肅淸、羅軍師團參謀官、非陣亡即被俘、而羅軍戰具悉爲蘇軍所奪獲、蘇軍並從後面與側面突襲德軍盤踞之「R」村而收復之「M」村經蘇軍克服時、羅軍多名被殲、另一區蘇軍堅守某橋、以抗匈軍一團、其中兩連已被蘇軍消滅、又有一區中之蘇軍、在三十六小時內前進二十哩、德方現用密集之空襲、以圖減緩蘇軍之反攻、但蘇軍仍在繼續進展中、

▲透路社六日莫斯科電　據蘇聯官方通訊社所接列寧格勒戰訊、連戰七天之結果、爲德方第一二三師與第八九聯隊之潰敗、受創甚鉅、德方先集中大砲坦克車與滿載兵士之卡車、而後整隊前進、但爲蘇方猛烈砲火所阻、德機雖欲轟炸蘇方砲位、卒無效力、而德軍衝開蘇方火綫之企圖、終未能逞、德軍一再攻擊、如是者三日、迫至第四日、則氣力枯竭矣、被俘之某德軍曾稱、德軍不得不退因損失極重、如再不退、則德方所餘者僅爲飛機與砲而無步隊矣云、同時眞理報載蘇聯某艦員一文、略謂德軍屢圖衝入防衛克里米亞大路之蘇軍前綫、皆被擊退、德軍用種種方法冀衝破蘇軍陣綫、曾在某點以牛羣爲前驅、藉圖掩護、但蘇軍不爲所欺、俟其前進相距二百碼處、始開火猛擊之、牛乃反奔踐踏德兵、該處氣候業已寒冷、曾俘獲德兵一名、其手指業已凍僵云、

▲塔斯社六日莫斯科電　卡利托諾夫指揮下之隊、頑强作戰、數日結果、予第八羅騎兵旅及第三九九德步兵團以重擊、敵死傷數百人、戰場滿佈被燬之敵坦克貨車及大砲、吾隊伍已獲坦克三輛、大砲二十尊、機槍三十餘架、無數小型砲·自動槍·機器脚踏車·汽車及子彈二十萬枚、及大批其他軍器、戰利品猶在繼續計算中、

▲路透社六日倫敦電　莫斯科無綫電台頃廣播午夜公報內稱、十月五日蘇軍沿全陣綫與敵交戰、三日擊落敵機四十一架、蘇方亦喪失十八架、五日敵機在飛向莫斯科之途中被擊落兩架云、

免安氏馳名藥膏

專治一切皮膚疾病

藥膏權威　權威藥膏

主治　濕疹　癬疥　膿瘡　痔瘡　癩瘌　蟲咬　其他　皮病

免安氏西藥公司啓

上海江西路四八九號　藥房均售

0-1-41

(7) 姊妹弟兄皆列土，可憐光彩生門戶！遂令天下父母心，不重生男重生女。

比目魚肝油精

海利多

維生素A.D合劑

HALITUM

每公分含 甲種維生素六萬單位 丁種維生素一萬單位

本品能促進全身發育，輔助消化，增强食慾，補充營養，挽救衰弱；抵抗傳染病，尤以抗呼吸器病爲更必要；調節體內之燐與鈣，保持或增進其協調；防治小兒之軟骨病，促使牙齒及骨骼之正常生長；婦女妊孕及授乳時，亦所必需。

男婦老幼，均可常服

（服量小　功效大　容易吃）

五洲藥廠出品

五洲大藥房總發行

A.213

防守奧迪薩區紅軍 續獲勝利予敵重創

▲合衆社六日倫敦電　英國權威方面本日承認、德軍兩路向莫斯科大舉進攻、此爲首次證實希特勒上星期演說時之宣布大規模進攻、權威方面稱、德軍在此次大規模新戰事中、顯然略有進展、

▲國際社柏林六日電　高級司令部今日稱、蘇軍力圖衝破列寧城包圍綫之新企圖、已告失敗、德長射程大砲乃重行轟擊此蘇軍堡壘內之各工業目標、據稱、蘇聯最大兵工廠之一基洛夫軍工廠、曾遭猛烈砲轟、另一重要工廠則起火焚燒、同時又傳、德空軍已予卡科夫附近蘇聯之軍火廠以重大打擊、按卡科夫爲烏克蘭之工業中心、且爲納粹最近在該區進攻之目標云、

▲路透社六日倫敦電　東綫最近消息、仍以蘇軍在多數地方作局部反攻爲言、聞蘇軍已鞏固列寧格勒各孔道之陣地、戰事激烈異常、德軍未獲任何進展、莫斯科消息謂、蘇方曾在中區獲得局部勝利、烏克蘭方面形勢仍甚危急、德軍向柯斯克前進、亦無新穎消息、蘇方又傳羅馬尼亞軍隊助德作戰、損折奇重、現以西班牙及義大利之飛機、補充其自己之損失、

▲塔斯社五日莫斯科電　城口之紅軍、予敵以重創、敵已死亡兵士將領一千餘人、史特利爾尼柯夫隊長指揮之部隊、成績卓越、在一次戰役中、毀S.S軍一營、另一次斃德兵士將領二百名、

▲合衆社六日柏林電　據德意志新聞社昨日在此間發表之羅馬尼亞公報稱、直至現在、羅馬尼亞軍人因對蘇作戰而失蹤者、達一萬五千人、其中七八千人應視爲已死、其餘則爲蘇軍所俘、

▲合衆社六日紐約電　倫敦無綫電本日宣稱、蘇聯驅逐艦以飛機輔助、在奧迪薩地段、突擊羅馬尼亞軍之側面、蘇軍登陸隊曾使羅馬尼亞軍損折二千人、其中並有高級軍官、其後蘇軍即重復登艦、未遭阻礙云、

烏克蘭境所有食物 皆爲德軍刼掠一空

▲塔斯社五日莫斯科電　烏克蘭被佔領各村鎭內、已爲德人刦掠一空、在尼洽納特尼齊羅夫斯克區、某法西斯隊伍將所有之食品予以沒收、法西斯將領一羣候於路旁、行人身邊之貴重物件咸被搶去、布維達伊夫卡村內、一集體農婦及其七齡幼童被法西斯人槍決、因渠拒絕以小牛授與兵士也、當卡科夫卡及特利滋尼伊村間之電綫被截斷後、法西斯者將坡先路過該處之農民三人予以槍決、

蘇聯當局鼓勵工人 努力工作製造坦克

▲塔斯社六日莫斯科電　四日夜蘇聯人民委員會副委長招待基洛夫廠獲得獎章之工人、在座者包括蘇聯人民委員會副委長瑪利希夫·腦森柯·及阿柯波夫、及坦克車廠工人、各副委員長熱烈歡迎受獎者、並表示堅信光榮之基洛夫廠工人不久定能獲新成功、以需用品供給紅軍殺敵、社會主義英雄柴爾特曼·基洛夫廠主任及坦克設計師柯丁、敘述與斯達林會晤之經過、彼等聲稱與斯達林會談、使基洛夫廠全體工人大受鼓勵、決意努力新事業、柴爾特曼稱、「斯達林之命令、吾基洛夫廠工人、必將完成之、坦克車產量必增、紅軍力量必增、敵人必被粉碎」、

唯乙鐵

五種維他命之鐵質補精

助長發育　增益智慧

兒童發育不健全之原由，乃缺乏各種維他命之關係。如給以適量之惟乙鐵調服，即能助長發育，補充維他命之不足，且能增益智慧，獲效迅速。惟乙鐵味有橘汁香，故兒童無不愛服，誠唯一補劑也。

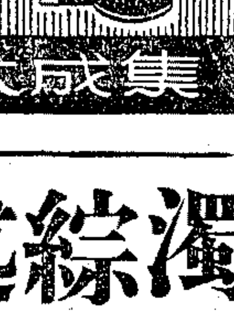

集成大藥房總發行

德稱阿索夫海蘇軍 受德壓迫向東退却

▲路透社六日柏林電　德方通訊社傳羅京之官方文告稱、蘇軍刻在尼伯河東之阿索夫海區向東退却、蘇方雖有頗多士兵與大砲、但其攻勢已被擊退、羅方山兵與騎兵、與德軍合作、在烏克蘭血戰中擊退敵軍之攻擊云、又德方通訊社昨夜消息、未披露作戰區域、僅謂東綫展開大攻勢中、德空軍之行動、尤注重於襲擊蘇軍後方之軍需與鐵路、火車被炸全燬與半燬者共二十列、內有軍火車一列中彈爆炸、空戰中擊落敵機二十架、另有敵機六架亦被擊落、許多鐵路綫中彈阻斷云、

德空軍猛炸蘇鐵路 阻蘇軍赴前綫增援

▲哈瓦斯社五日蘇聯邊境某地電　此間軍事觀察家頃談稱、德國空軍現正開始猛烈轟炸蘇聯之鐵路網、致軍需品往往不能經由鐵路運往前、每次轟炸、德國轟炸機均在百架之上、並由戰鬥機保護、規模之大及破壞力之巨、前所僅見、揣其目的、殆在使前綫紅軍不能增援、並阻止丁莫生柯上將所率部隊在中路反攻、從而迫令其餘部隊向東退却、惟此項計劃、能否成功、此際尚難斷言、以言前綫戰事、各地均在激戰中、尤以列寧城區與烏克蘭邦內之戰事、最爲猛烈、中路紅軍反攻、尚無消息、惟悉德軍業已派兵增援、準備全力對付紅軍攻勢云、

英國機師在蘇助戰 蘇機場停有英新機

▲塔斯社六日莫斯科電　消息報訪員訪問蘇德戰綫之英機師、撰文稱、「機場四周停有英國標記之强大新飛機、司令部內房屋暢亮寬大、英空軍隊指揮官語訪員稱「吾機師來至蘇聯與果敢之蘇維埃機師駢肩抗敵、不勝榮幸、吾人對於彼等之優良極爲驚嘆、誠爲第一等建築物、旣能防衛空襲、且設備又屬超等、英機師承蘇維埃機師協助建立初功、業已擊落德機十二架、本方損失僅一架、」該指揮最後稱、「不久之前、吾機師需用某種緊要器具、吾曾請貴機師在兩三日代爲辦妥、不料翌晨即已全部備就、且工作優美無比、」該指揮官招待吾等參觀英空軍部宿舍、供英機師使用之房屋有兩所、一在機場內、另一在機場附近、內有餐室、無綫電站、休息室、彫戲室、沐浴室等、吾等往訪盧克少校指揮之隊伍、其隊伍來自英國各港、空軍指揮官告吾等謂、德機係由盧克之機師所擊落、察爾登機師曾擊落德機三架、渠曰、「余願打擊德法西斯者、職是之故、余來蘇聯、余願與貴機師中之最優者會每人擊落十至十五架之德機」、

英海相亞力山大 力言援蘇重要
英將與蘇聯合以達勝利
蘇外次痛斥德宣傳矛盾

▲路透社六日倫敦電　海相亞力山大昨日演說略謂、援助蘇聯乃當務之急、吾人將見凡能爲者、均將爲之、以援蘇聯、有謂吾人並未援蘇者、此實不明眞相、吾人必將繼續援蘇、而與蘇聯合以達到終必勝利之結局云、

▲塔斯社六日莫斯科電　蘇聯外交人民委員會情報局副局長羅柴夫斯基、在招待外籍記者時稱、「三强會議已使德方手忙脚亂、在大會未召集前、德電台稱、此次大會決不能舉行、但當大會召集後、德電台復稱、該會議不致有任何結果、並謂六委會之成立、顯示英美代表故意延長大會、雖然、目前大會已在三日中順利結束工作、德電台既無法自圓其說、乃竟謂大會草草了事、足證絕未討論重要問題、德宣傳者語調一日數變、自相矛盾、可笑孰甚、」

▲塔斯社六日斯丹埠電　土耳其報紙撰文評蘇英美代表會議結果、太陽電訊報特別着重會議結束時、莫洛托夫發表演講所云、堅信英美援助必能有效、而紅軍軍力不特足以抵抗敵人、且能戰敗敵人兩點之重要性、該報稱「此種信心、不能視爲毫無根據」、該報指出蘇聯富源之豐富、蘇維埃人民之團結一致、並無德人所臆想之散漫及頹喪之現象、文稱、「俄軍作戰優良、英之接濟軍需品利於蘇聯之戰勢」、

美勞聯會呼籲援蘇

▲合衆社六日西雅圖電　美國勞動聯合執行委員會、昨於年報上主張美國誠心援助蘇聯、應認美蘇兩國爲好友、該年報力言蘇聯於此項戰爭中、其爲民主國軍隊之同盟軍、本非出於心願、其目下對英美表示友好、乃出於不得已、以是英美應竭誠予以援助、以堅其信心云、

花柳白濁　保障短期斷根

本醫師專醫花柳白濁各科最始創用科學化電氣療法選用特效王道良藥運用精嫻手術確保根本解決指日痊愈對於大衆認爲最難根治之白濁尤有絕對速愈之把握學識經驗早冠全滬二十年來經愈之千萬花柳病家屢蒙登報鳴謝可爲鐵證斯亦社會所洞悉者▲最近治療白濁除採用電流與化學療法外更併用手術直接除根法其療法實突飛猛進普通白濁可數小時內止痛濁短期內可以痊愈斷根日久慢性白濁大都十數次亦能斷根即劇勞狂飲亦不復發可請衛生所化驗證明（梅毒下疳）用特效針藥注射併照射紫外綫太陽燈限日斷根（橫痃）不必開刀用特效良方及橫痃消散機可以消核消散凡經無流弊愈後照常生育▼◉再告初患白濁者◉▲白濁之普遍有十人九淋之稱固無恥可言然一般初患者往往視爲不名譽羞與人言習慣然卜巨幅廣告之餌一經嘗試而予吃責難後悔莫及故就醫之前務宜審愼探詢親友指導而遂闖滿目的事關切身幸勿含羞而失就醫

新療法　初期包醫　一概念元

立可止痛　數天斷根　隆冬斷根

一切打針服藥管滌手術洗射特新換法等完全在內

用藥高貴　保證不發　出立保單

政府註冊花柳白濁專科　蔡葆和醫師

地址　三馬路廣西路西首九六號　江南醫院

白濁綜述

戴德醫師花柳專科

急性白濁症象

急性白濁，爲白濁最痛苦時期，患者惡寒發熱，精神疲勞，尿道刺痛，尿意頻數，膿液紛流；且因炎症在尿道粘膜上，膿汁不免墊塞其間，結果排尿時不但痛苦十分慘烈，且又因痛苦痙變而緊閉其尿道，故尿意雖極迫促，但不能暢排而出。所以尿意頻數，而小便困難也。惟此時因淋菌猶在尿道前段，故治愈最爲便當，在余十數年來，急性白濁經余治愈者，從未超過一星期也。

慢性白濁特治

凡患急性白濁遷延失治之後，即入慢性，慢性白濁之初期（即急性白濁入慢性後之二三星期以後）多無若何痛苦，故易爲病家所忽略，而不知淋菌潛進

變症白濁診療

深入，穿筋入骨，待期發動，結果有一發不可收拾之險。但凡白濁未愈者，其小便中時有淋系，或晨起封口。遇勞時小便尤爲混濁，變症亦往往由此而起。惟在未變症時，即行科學的特治療法，使匿竄深處之淋菌迅即撲滅，永絕後患。

在慢性時期，病家如仍不治，則白濁上之一切變症，即紛然而起，如攝護腺炎，睪丸炎，關節炎，膀胱炎，腎盂炎，尿道狹窄等症，多起於慢性，而急性期則較少。惟不論急慢性期之白濁變症，均宜用完備之醫械，加以檢查，診斷病情，然後依症施用手術，如後尿道高壓療法，變氏按摩法，及輔用理學藥物等療法，如濾淋平流電療法，電灼法，驅淋解毒血淸，化學療法，自可迅即全愈

診所　北京路一九○號四川路口　診時上午九時至六時止　電話一九一三九

診金二元　號金四角　每天送診廿號　每號收　照例額滿

欲治濕根請用

滅濕根藥粉　每盒二元

主治△脚趾濕瘡△股間濕瘡△頭癬△[illegible]△[illegible]△疥瘡△狐臭△一切皮膚病

上海棋盤街交通路三十七號　交通西藥行經售

逢痛即止　快過打針

（醫學博士）唐太平止痛丹

主治頭痛牙痛骨痛氣痛　月經腹痛服後立刻見功　每盒二角六盒一元　愛多亞路唐拾義經理　本市藥房烟兌店均經售

傳德羅軍人 時起衝突
德刦奪羅人牲畜 致羅軍大受飢餓

▲塔斯社六日莫斯科電　在法西斯盟友之營中、爭鬧不歇、希特勒黨徒公然以輕視之態度對待羅人、向之侮辱刦掠、此可由德軍部十一日所公佈之「特殊命令」證實之、該「命令」稱、「近日羅軍事當局作不平之鳴、謂德軍官刦取羅軍營中之牲畜、德軍搶奪羅軍之牲畜、其次德羅軍隊互相衝突、」德軍刦取羅軍之牲畜麵包、結果羅軍大受飢餓、該命令繼稱、「德後備官及兵士侮辱羅軍、德後備官之粗暴態度已爲軍部覺察」、公佈此項命令者並非因顧及羅馬尼亞之國威而出此、羅人之國威與德人毫無關係、彼等最感畏懼之點、厥爲「羅人不耐德人之蠻行而見機加以報復」耳、此即德法西斯者及彼等羅國盟友間之眞正關係、

德義將在雅典 舉行會商

▲國際社六日紐約電　此間哥倫比亞廣播公司接得羅馬電訊報告稱、德·義軍事領袖、現正在被佔領之雅典會商、其意旨雖未經透露、但衆料必係某種新局面之前奏、

德駐伊朗公使 返抵保京

▲哈瓦斯社五日保京電　德國駐伊朗國公使埃殿爾、本日偕同德保兩國駐伊朗公使館人員、及德僑數人、乘坐火車撤退抵此、本京國社黨分部及德國大使館代表、均在車站迎迓、埃殿爾下車後談稱、余等一行倘遲延十分鐘自伊朗出發、則必爲英蘇軍事當局所扣留、而與作爲人質、分別囚禁於西比利亞與印度之德僑四百名、同其命運矣、保國代辦伯尼洛夫則稱、英蘇軍事當局、不准伊朗境內保國僑民離去、

蘇傘兵降保 眞相大白
保保當局詭計 迫蘇俘虜權充

▲塔斯社六日紐約電　據美國國家播音公司駐土京訪員稱、前傳「俄傘兵在保加里亞降落」、「眞相」大白、據稱俄傘兵實係俄俘虜、在德保恐嚇下、俄俘虜被迫送上飛機、並被迫自飛機躍下、降落保加里亞領土、此種戲法目的在引起保加里亞人民之反蘇情緒、並可用作向蘇宣戰之藉口、此朗德方現仍繼續壓迫保加里亞對蘇宣戰、

專醫

前梧州市衛生局長　任梧州市立醫院院長　郭太華　婦科女醫師

婦人久不受孕　婦人產後胎前　婦女暗病隱病　婦女其他疾病

月經病　赤白帶　異常惡露　產褥熱病　異常出血　子宮陰道病　卵巢輸卵管病　孕期血毒　楊梅瘡　橫痃　軟硬疳　淋病　尿道疾病　肛門疾病　婦女痔瘡　寄生蟲病

發育不全　肥胖萎黃　安胎辨孕　惡性嘔吐　陰道炎　子宮炎　婦女貧血　節育指導

一切生殖器病　一切產後胎前病　一切梅毒疾病　一切慢性淋病　其他婦女疾病

▲白克路卡德路口　▲電話三四二一一

門診上午十時至十二時　下午二時至四時　星期上午　初診金一元　複診四角　接生二百元

痔科陳澤祺醫院

一醫時絕無痛苦痊愈迅速　治療期內可以照常工作

痛苦一次手術永遠斷根療法不用刀割根治痔瘡便血痔漏成管肛瘻肛門裂痔等症

負責徹底包治痊愈保證除根永不復發取費低廉　下午四至七時　新世界隔壁中法藥房　電話92859

專門學識　臨床經驗十餘年　已治愈者逾千人　首創絕無

普安醫院　精治　盲腸炎

本院備有內服外敷藥物注射對症投藥有電機太陽燈各種新式器械完備大小開刀住院病房施行手術　在愛而近路二七八號　門診上午十時至二時　下午三時至五時　電話九三四六○

院長陳澄

哮喘斷根之研究

哮喘症得之漸逐步加重故止喘易欲斷根甚難唐拾義醫師悉心研究此症精神會耗許多腦力始發明哮喘丸實驗以來已四十餘年用王道和平之藥不燥服後順氣寬胸止喘消痰並可減少以後發病之機會如能每發即服之病勢漸減輕耐心久服乃可斷根不發確爲治標治本之唯一良藥患喘諸君亟宜注意

每瓶二元

世界各埠均有經售

上海廣西路角唐拾義藥廠發行

上海瘋人院

專治

神經刺激　精神錯亂

文痴武癲　痰厥偏心

神經衰弱　猪羊癇瘋

特種療法　見效神速

設備完美　花園廣大

本院由中國瘋病醫院附設創辦念餘年成績蜚然歷年由各省來院已經治愈者不知萬計並迭由各國醫院大醫師等介紹以及上海第一特區地方法院各地救濟院中國救濟婦孺會上海慈善團體聯合救災會暨各捕房等諸機關彙送瘋人均於最短期內治愈發還是以信譽卓著住院索章附郵五分

總務處　愛文義路卡德路朝西　中國瘋病醫院總院內　電話三六八○三

革除吐痰惡習

保肺漿

隨地吐痰。外人譏爲惡習。良以傳染病菌。妨礙公衆衛生。吾人崇尙公德。自保人格。應實行革除此有乖體面之惡習！按痰爲肺內所積黏液。勢非吐出不暢。欲根本免除吐痰。厥惟常服「保肺漿」。因本品非特善止咳嗆。且能使濃痰化爲稀薄。易於喀出。乃至積痰盡消。痰祟既去。惡習自除。

保肺飴 ……片……藥……糖……

功效相等。裝新型美術盒內。攜帶輕便。取服簡易。

各大藥房均有出售

上海大和大藥房

兒童恩物 成人妙品

奶力素

諾補代乳粉

上海佳多行

各大藥房南貨 食品店均有出售

楊石朗畫展

擬唐宋元明清各大家法

日期 十月六日至十二日止

地址 大新公司四樓畫廳

蘇聯情報局長駁希特勒演詞

▲塔斯社五日莫斯科電 蘇聯情報局局長許赤巴柯夫以「希特勒欺騙德人民」爲題，評希特勒本月三日之無綫電演講稱，「希特勒藉口發起「冬季接濟運動」發表演講，但事實上德在一月前即已從事「冬季接濟」運動，關於此事，希特勒於數星期前即已發表「告民衆書」，由是觀之，希特勒之演講與「冬季接濟」運動毫無關係也。然則希勒不得不發表演講之眞正動機果何在耶。緣德法西斯軍在東綫作戰蒙受巨創，已引起嚴重之驚懼及對希特勒政策之不滿情緒，德民衆已不信任關於「德軍獲得無比勝利」之謊言，且已逐漸失去對於戰果之信心，「畏懼後方發生事變」此乃希特勒十月三日播音演講之眞正理由、據吾人所知，希特勒已被全世界公認爲侵略者，此人違反蘇德不侵犯公約，且未經宣戰或提出要求即遽行向蘇聯進攻，因此，事實證明渠確係帝國主義份子及侵略他國領土者。

查希特勒企圖以種種方法掩飾其海盜政策，已非一次，在其演詞中，希特勒竟稱，「渠未進攻蘇聯，但渠預料蘇聯將攻德，是以渠不得不進行自衛戰爭，俾可保全歐洲」，關於此點，吾人憶及當希特勒攫取荷·比·挪·波·希·南時，渠亦曾稱各該國係對歐洲之威脅，且爲攻德之根據地，查各該國係英之同盟，是以德方尙可利用此點作爲藉口，但蘇聯既未與英結盟，且與德簽有不侵犯公約，而希特勒猶以此爲藉口，實屬荒謬已極，無論如何，此次係德攻蘇，而絕非蘇攻德，此種事實極爲明顯，盡人皆知之職業騙子及魔術家希特勒，誠無法一手掩盡天下人耳目。

希特勒詭稱，莫洛托夫在柏林時曾要求佔領海峽，征服芬蘭，並侵入保加里亞，但爲德方所反對，此種謊言已由蘇方屢次加以否認，無庸再加駁辯，事實上，當莫洛托夫離柏林時，蘇·德·曾發表聯合公報稱，「對於有關蘇·德利益之各項問題，雙方已在互信空氣下交換意見，並成立共同諒解」此項聯合公報之發表，希特勒豈非已予以同意乎，希特勒自以爲世人健忘，而不復憶及此種事實乎，凡此種種，均足證明希特勒係一職業騙子，實際上，希特勒不特企圖在其背信政策上欺瞞世界輿論，即關於德軍此次在東綫之損失，渠亦屢作荒謬之詞，在本月三日演詞中，希特勒自認對蘇聯力量估計之錯誤，但仍發表荒謬絕倫之紅軍損失報告，據稱「紅軍損失兵士二百五十萬人，大砲一萬二千尊，坦克一萬八千輛，飛機一萬四千架」此種數字，顯屬不確，事實上，三個月來紅軍死二十三萬人，傷七十二萬，失蹤十七萬八千人，共計一百十二萬八千人，此外並損失坦克七千輛，大砲八千九百尊及飛機五千三百十六架。

希特勒對於其本身損失一字不提，此無他，彼惟以眞情告德民衆耳，良以此種巨大損失一經宣布，則渠以前所作之「勝利」宣傳，必將等於零也。

希特勒既不願以眞實損失告人、蘇聯情報局乃不得不代爲宣露，三個月來德軍在東綫死傷及被俘人數逾三百萬人，此種損失，約與第一次大戰時德在兩年中之總損失相等，在物力方面，德方損失亦大，在三個月中德方損失坦克一萬一千輛，大砲一萬三千尊，飛機九千架，此爲事實，不容德方圖賴」

讀賣新聞評論 希特勒不樂觀

▲路透社六日東京電 讀賣新聞批評希特勒最近之演說，謂希特勒對於戰局之進展，顯未懷抱樂觀，而承認德軍雖獲大勝，但蘇聯現漸成爲兵工廠云，

歐戰叢談（八四） 民治陣綫的大本營

各種物品與服務需要增加，都會生活失常，生活費自然高漲。據勞工部統計，去年九月生活費指數爲一百，到今年三月十五日，低薪水階級已增加至百分之零九，中等薪水階級亦已遞增。譬如在鬧市午餐最不合算。發覺在半年以來已增加一成至兩成半，而消化不良症也成爲大家的通病了。

至於華盛頓的工商業，對於這種繁榮，却是歡迎之不暇。一年以前，聯邦政府的京內公務員薪給支出爲每月二二，五八二，九八〇美元，此後就每月增加五百萬美元。結果所屆，那些花枝招展的女職員們每天午後下差出來，華盛頓鬧市好像紐約五馬路在聖誕節前夜一般熱鬧。所有商店都要增加夥計。截至今年一月間，首都百貨商店的生意已較去年同時期，增加百分之二十一。在此次歐戰爆發前，新政運動下的華盛頓，已在大興土木。如在一九三八年時，市區新建住家四千二百七十五所。迄至國防工作人員紛至沓來的時候，即去年下半年間，住宅又增加至六千一百五十一所，還種增加數目至今猶然。政府方面且已着手爲黑種人改建住宅區六處，俾在市區四周按置四千二百七十五個新家庭，且擬建築新宿舍一所，俾容納一千名女職員。

首都的社交生活和夜生活也多少受了影響。華盛頓的上流社會每受總統府和各國大使館的感應。但各該方面的社交生活，現已爲戰事所轉移，宴會已味同嚼蠟，並且戰爭愈擴大，發給外交國人員請柬也愈費斟酌。

但總統府和各國大使館方面的宴會雖然稍減，別的地方都興旺起來了。新官上任，這是每天不落空的，便有一連串的宴會，海陸軍官出防，也是一個堂而皇之的宴會名目。若在平時，夏天一到，熱浪開始襲來，社交界的重要人物都到鄉間避暑，但今年已不作此奢望了。

華盛頓政府公署附近汽車擁擠情況

外鄉人一多，社交也隨之熱烈起來。任何人只要穿一件清潔的襯衫，彷彿就是交際界人物，結果所屆，各旅館的屋頂餐廳和舞廳，時常一片混亂。現代社交中最嘈雜不堪的，莫過於「雞尾酒」會，這種酒會現在空前盛行。

華盛頓的夜總會，規模雖不能與紐約相較，但家家人滿爲患。同時各電影院每晚無不滿坑滿谷，坐無隙地。話雖如此，社交生活究竟仍以喬治區及亞力山大一帶爲中心。

當年白賓士爵士論及美國沒有首都的時候，意思是說沒有像歐洲一般萬集全國精華，使自身成爲全國政治文化和商業的中心的偉大國都。這種批評，確是不易之論，在當時如此，今日亦然。十年以來，華盛頓給予全國的極大的政治影響，同屬空前未有，同時，政府管理工商業後，大有成爲全國金融與商業的中樞之勢，但在文化方面還是望塵莫及。

華盛頓雖然有許多有聲望有才能的詩人作家和大學教授，如森德堡和麥克萊許等輩，令人欽佩不置，新政對於理想的文化社會，也多所貢獻，但不能說華盛頓已產生了大批的思想家。它的許多偉大的藝術館和圖書館裏果然藏着許多世界藝術和文學偉大作品，但仍舊令人失望，因爲這些圖書館和博物院，多半供別個社會的人，來此應用而已。

撇開一切說，華盛頓依然是個矛盾的都市：城北忽忙栗六，城南優游自在；白人黑人，窮的富的，結爲鄰居；夢想者，愛國者，政治家，憤世者，撒謊者，騙子，雖然並處，此外還有正派，有邪派和落伍派。這種光怪陸離的景像，實是城市與鄉村的混合物。

美國人當初建都，曾經取法歐洲各國的楷模。各種建築，如國會大厦，與巴黎的和平宮並無稍異；最高法院巨厦的屋角四周，恰像雅馬的神殿；林肯紀念牌，有雅馬式的圓柱。除了白宮始終爲首都美麗絕倫的建築物其餘都是外國作風，然而正因爲這個理由，正因爲新舊世界的矛盾，華盛頓似乎堪當現在的地位。現政府發表宣言，昭告世界後，美利堅合衆國已成爲西方文明的護士了。因爲所負使命的重大，這座新奇美麗的都市，正是最適當的場所吧。（完）

A.B.C.D.四種維他命綜合製劑

富維他

補品之王，味醇甘美，促進兒童發育，發揮少年腦力思想，防杜早老衰弱，治婦女貧血，因而百病叢生，反羸瘦爲壯實，變委頓成軒昂，捨此無他。

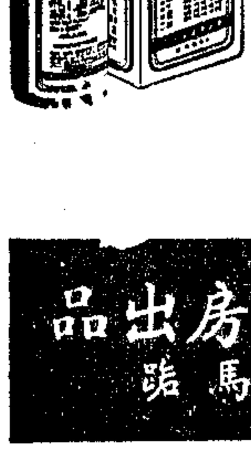

中英大藥房出品 上海四馬路

教育新聞

各縣市普及文化事業 教部公布實施辦法 盡量推進社會教育深入鄉村

（重慶航訊）教育部訂頒全國各縣市普及教育文化事業實施辦法大綱，呈奉行政院備案，公布施行，茲錄該大綱如次，

第一條，教育部爲普及全國各縣市教育文化事業，特制定本辦法大綱實施之。

第二條，各級社會教育機關除遵照部頒及省頒法令，辦理應辦之事業外，應辦理之教育文化事業如左，一、盡量推廣圖書之公開閱覽·巡迴·通信·出借，尤須使鄉村讀者能得便利，二、加緊舉辦巡迴演講，巡迴戲劇公演，巡迴歌詠音樂演奏，三、普遍舉辦民衆讀書競賽時事測驗，及演說競賽，四、加緊舉辦電影電播巡迴施教，五、普遍提倡體育及國術，六、切實協助鄉鎭長保甲長辦理地方自治事宜，七、其他關於普及教育文化事項，

第三條，各級學校除遵照部頒及省頒法令，辦理應辦之事業外，應辦理之教育文化事業如左，一、開放學校圖書館，便利民衆閱覽，及借出，並設法辦理巡迴書庫及圖書流動閱覽，二、與當地政府合作，召集知識分子舉行鄉村教育文化運動分組赴各鄉村舉行時事演講，公民常識演講，軍事常識演講，三、利用星期假日，赴各地舉行戲劇公演，歌詠音樂演奏，時事講演會或辯論會，四、協助當地鄉鎭保甲長，辦理地方自治事宜，五、舉行運動會，並使民衆參加比賽，以提倡體育，六、其他關於普及教育文化事項，

第四條，各縣市政府應辦理之普及教育文化事業如左，一、召集當地中小學校教員及知識份子舉行座談會，研究推進鄉村文化運動，並分組赴各鄉村舉行時事演講，公民常識演講，軍事常識演講，並責成在鄉知識分子教導民衆，二、令知鄉鎭保甲長，應竭誠接受教育機關之指導與協助，三、設置無綫電收音室，派收音專員辦理收音事宜，並以最迅速之方法，將時事消息及中央政令傳播於各鄉村，四、普遍實施政治訓練，五、其他關於普及教育文化事項，

第五條，區署或區公所鄉鎭坊公所或聯保主任辦公處應辦理之普及教育文化事業如左，一、聯合外縣或本縣市知識分子，召集本地知識分子及民衆，舉行時事演講，公民常識演講，軍事常識演講，二、每年應辦理民衆學校數班，必要時得辦成年婦女，兒童分班教學，三、設立圖書室或圖書庫，購買通俗圖書，並搜集中央各部會及省府各廳處出版之通俗讀物及宣傳刊物，四、隨時將收到之時事消息及中央政令傳播於民衆，六、其他關於普及教育文化事項，

第六條，各級學校各社會教育機關，縣市政府，及地方自治機關於舉辦各項教育文化事業時應取得密切聯絡，避免紛歧，以增進效率，

第七條，各級學校，各社會教育機關，自奉令後應依照本辦法，擬具實施計劃，呈報主管教育行政機關備案，縣市政府及地方自治機關，自奉令後，應依照本辦法，擬具實施計劃，遞呈或轉呈教育廳備案，

第八條，各省市教育廳局，應隨時派督學及社會教育督導員視察指導各教育機關及各縣市實施普及教育文化事業之狀況，

第九條，本辦法由教育部公布施行，並呈報行政院備案，

注意

各界刊登本報人事分類廣告可得→申報鉛筆及申報拍紙簿

贈品精美實用 人人可得請電話九三二四八當即派人前來接稿

青年會智學部發起組織知社

陳選善等負責籌備

中華基督教青年會智學部爲鼓勵讀書興趣，養成讀書習慣，袪除頹唐之生活觀念，實現知行合一之精神，並提倡爲人生事業謀良好之發展進步，打倒未老先衰之積習，藉團體研討之機會，相互砥礪切磋，兼求四育之平均發展起見，特發起創辦知社，由學術界名流陳選善陸高誼徐松石劉廷芳徐寶謙韋慤沈體蘭周迪斐等組織籌備委員會，負責一切進行事宜，並擬定辦法如下，凡年在三十一歲至五十歲之職業界男子，具有高等程度及精通英文，有志學問事業之精進者，經登記許可後，均歡迎參加，人數暫以五十人爲限，該社以集體閱讀，研究各種高尙有益之中西書籍雜誌爲基本工作，此外並在分組進行研究，講述內容，批評發表讀後感想，注重筆記，介紹書報雜誌，酌量注意共同必修課，注重成年之現代智識，旁及宗教德育演講研究，聯絡交誼，鍛鍊體格，實行社會服務等工作，至於閱讀材料，規定由全體參加社員，根據興趣心得需要，介紹後分別選定，暫定第一期三個月，輪流閱讀，二十本，讀畢相互報告批判，認爲滿意後，進行第二期（暫定三個月）閱讀計劃，關於購書費用，一部分與圖書館合作並借，一部分由社費支付，入社諸君須先塡就入社表格，送交該會審查，經核准後方得入社，每人入社時會友一次繳納半年社費計國幣五元，非會友六元，作購書及交際等費用，全體社員擬定半月舉行閱讀常會一次，報告讀書心得等，（暫定每月一日十五日晚七時至十時爲開會時間，地點在本會八仙橋會所三樓會議室）有意加入該會者，可向八仙橋青年會應天和君接洽，

國教師資進修班 部頒課程綱要（四）

（四）實習，目標，㊀使學員獲得教學實施之經驗，㊁使學員獲得學校行政及地方教育行政之實際處理方法，㊂使學員獲得鄉（鎭）保行政之實際處理方法，時間支配，進修班之期限爲三個月者以實習三週爲原則，六個月者以實習四週爲原則，均不得少於二週，於課業總結束後行之，實施程序，㊀實習準備，一、實習主管人說明實習之意義及範圍，二、介紹實習指導員，三、報告實習計劃，四、分配工作並分發資料，㊁參觀，一、學校行政，二、教導實施，三、社會教育機關，四、地方行政，㊂教學實習，一、教學準備，（一）教學環境之佈置，（二）教具之準備，（三）教案之編製，二、實施教學，三、成績處理，四、教學結果之批評及討論，㊃行政實習，一、學校行政，二、鄉（鎭）保行政，三、行政實習之討論，實施要點，㊀實習包括參觀，教學實習，及行政實習等項，每項實習前後均須有預備，報告，討論之三種手續，㊁實習時應證驗各科所授之學理，㊂實習除應注意實際工作之準備外，並應從舉行參觀教學實習行政實習、應於實際工作中進行研究及批評，㊃組織實際指導委員會，負計劃及指導參觀與實習之責，㊄參觀前分發表格或問題令學員評閱，對於參觀之目的及應加注意之點，必須使充分明瞭，㊅參觀後應將懷疑之點提出詢問請求解答，㊆參觀後除塡表格外並應開研究會一次、㊇教員於每次教學實習前，應將整個教學過程，教案請指導者審核，㊈教學實習時指導者須在旁視察並記錄其缺點，以便開批評會時提出討論或加指示，㊉教學實習後應開批評會一次，㊉㊀教學實習時以普遍中心學校或國民學校小學部民教部教材爲原則，如學生過多、不能每人輪及時，應以各分組爲單位，（各組由學員共同研究編製教案）推出代表擔任之，㊉㊁行政實習後應開研究會一次，討論實習時所發現之各項問題，㊉㊂行政實習可採用上項分組辦法，（完）

青年會業餘技術訓練班招生

課目（一）無綫電通訊（二）無綫電裝修（三）商業廣告畫（四）照相放大畫（五）英文速記打字（六）實用國文

三月畢業 學費便宜 男女兼收 簡章備索

四川路青年會職業輔導部啓

體育新聞

助學金慈善籃球第二幕 滬星百樂打成平手

各獲四十分因天黑改期再賽 表演華南五五比二六勝同仁

慈善籃球賽，於昨日下午四時、在百樂門球塲舉行播曲表演，華南以五十五比二十六痛擊同仁，百樂門滬星一役，雙方殺得難解難分，時間告終，各以四十分惜天黑，無法續賽，故改期重行對抗，法定時到，華南劉福基首中紅心，同仁蔣叔良，立還顏色，華南劉福基球運亨通，連中三元，沈達施威立功加上一球，華南氣燄萬丈，喧嚇一時，同仁僅蔣叔良，稍有活躍，上半時華南以二十一比十二佔先，再戰聲中，同仁更一蹶不振，華南劉福基昆仲破籃壁，不絕於耳，結果華南以五十五比二十六獲同仁，壓軸戲開始，滬星以學崇蘊明錦璇欽明國勞出陣，百樂門以少卿祥龍小賈大振鏡淵王虎出戰，滬星學崇百步穿揚，建功而返，少卿依然萌蘆，拔回一城，祥龍登高一呼，群英畜集，二度中的，滬星叫停，暫挫其銳，鄭欽明絕路逢生巧中球網，學崇錦上添花，打成八比十五，百樂門佔先，王鏡淵過關斬將，輕傳少卿，又建一功，上半時百樂以二十三比十六勝滬星，擇地再戰，滬星發奮圖强，整頓旗鼓，張錦璇人換余郁子，果然風勢好轉，郁子隻手探籃，建功厥偉，雙方混亂良久，百樂門陸大振四次犯規，被罰出塲，滬星乘機反攻，梁蘊明身手矯健，連中二球，滬星以三十九比四十，僅一分落後，祥龍犯規，國榮主罰，果然不負衆望，打成各四十，時間告終，因天氣暗黑，無法進行比賽，茲將昨賽結果如下，

（華南）	犯	分	同仁	犯	分
劉福善	三	十二	宣通	二	八
劉福基	〇	十八	宣俊	二	六
沈達	〇	十六	宣毅	一	四
張岱松	〇	八	游家華	〇	二
劉福强	一	一	蔣叔良	〇	六
總計	四	五五	宣和	〇	〇
			總計	五	廿六

百樂門	犯	分	滬星	犯	分
張少卿	二	十六	梁蘊明	二	十一
陸大振	四	三	余郁子	一	六
陳祥龍	二	十二	陳學崇	一	七
賈幼良	二	四	鄭欽明	一	十三
陸錦恩	〇	二	卓國榮	一	一
王鏡淵	二	三	張錦璇	一	二
總計	十三	四十	總計	七	四十

可可盃慈善小球賽 龍隊金獅奪標

明日下午舉行

可可盃慈善小型球賽由獅金龍隊白獅瑞棠等獲得複賽權，日前四隊火併結果，龍隊與金獅晉入決賽，現經主辦當局定於明日（星期三）舉行奪標，首塲三時起爲表演，一星對影星，二塲白獅對瑞棠決該盃三四名，末幕由龍隊對金獅之決賽，兩隊球藝各有千秋，龍隊名將如雲，金獅亦有東華好手賈幼良，韓龍海肇，並聞球壇名宿戴麟經或將出山助戰，雙方實力頗見平衡，屆時演出必精彩，

一星—影星（表演） 三時

白獅—瑞棠（季決） 四時

龍隊—金獅（決賽） 五時

光華盃小球賽

獅聲勝聯泰（甲A）五—二

怡光勝法總會（甲B）三—一

中鋼勝國聯（甲B）二—〇

富生勝國聯（乙A）棄權

百樹勝華鳳（乙A）三—二

宰元勝小鷹（乙B）五—二

嚶鳴勝友仁（乙B）四—二

金象勝捷馳（乙B）三—〇

國慶盃小球賽 增加表演賽

夏光中學校長朱紹會等發起舉辦之國慶盃小球賽、定於雙十節（星期五）在光夏中學球塲舉行，上午八時起賽，至中午十二時止，除盃賽二塲宰元對嚶鳴及光夏戰華風外，另增表演賽一塲，以厚興趣，並伸謝忱之意，該校歡迎各團體備函索取入塲劵，地點爲愛文義路大通路夏光中學，惟屆時爲限制人數起見，如無贈券者門票仍收三角，

黃源齋君領導下之金獅足球隊已得可可盃慈善賽決賽權（康祖藝攝）

申報廣告

召租 召頂 徵求 出售 待聘 聘請 汽車 飲食 文具 房產 十種人事分類

每行刊費一元二行起碼 ◆◆ 每日四行爲限贈品精美人人可得

（電話請撥九二八四三接稿）

錦堂盃乒乓賽結束 公布全部名次

華聯同業會主辦之錦堂盃個人乒乓錦標賽，經一月之環戰，業於前晚奪標，體育部副主席蔣耀良給獎，冠軍王烈、亞軍陳學林、季軍梁冠羣各得銀盃一座，蔣君以優勝者九人，均能有始有終，精神至佳，特贈每人精美球衣各一套，優勝名次錄下，（冠軍）王烈·（亞軍）陳學林·（季軍）梁冠羣·（第四）潘品芳·（第五）張定一·（第六）錢玉書·朱石海·（第八）谷文祥·朱匡臣

萬公尺越野練習 王正林創全國紀錄 三十三分四十五秒

青光體育會主辦之中西萬公尺越野錦標賽，於昨晨七時假膠州公園舉行最後一次總練習，由梁耀庭擔任發令，參加者共四十餘人，角逐結果，老將王正林獲得冠軍，成績爲三十三分四十五秒創全國最高紀錄，按該項紀錄，爲三十四分零一秒，第二名管友文，成績三十四分零二秒，較全國紀錄亦僅差一秒，第三周如泉，成績三十六分，第四錢振興，成績三十六分零五秒，第五朱承廣，第六邱杏卿，第七殷瑞慶，第八陸廷富，第九王志發，第十徐行者，餘如萬金生及王金生等，因參加精武秋季運動會，故未會下塲，

綠燈網球會 定雙十節給獎

綠燈網球會，每年度舉行會員單打比賽，以增興趣，今年參加人數衆多，故分成四組，採用單循環制，自九月初開始逐鹿以來，日內即將比賽完畢，茲該會定於雙十節舉行給獎典禮，特備精美茶點，招待來賓，屆時並請有滬上著名職業網球家表演，以助餘興，該會已分別柬邀各界觀光云、

全滬象棋義賽

全滬象棋團體錦標義賽，前晚名手表演，結果如後，

賈安泰—謝文俊 二—二

陳成—吳劍秋 三—一

吳錫祺—王濬忠 二—二

張慶令—孫渙根 二—二

另萃友誼賽、下風一十九分、V隊八分、萃英三分、

▲上週四塲戰績

萃英—微星 廿二—六

南華—南風 十三—十一

狂風—德華 廿四—四

V隊—暴雨 二十—八

運◆動◆簡◆訊

▲倫敦五日電，英足球大賽英格蘭以二對零勝蘇格蘭，首相邱吉爾蒞塲觀戰，

▲孤軍足籃球隊昨與長鋒隊分別作足籃球比賽，足球賽二隊一對一，籃球孤軍以四一對五九受挫，

修學講座 讀書應有筆記（上） 維德

筆記，是讀書最重要最可靠的基礎工夫，筆記，又是吸收知識和思想的絕妙方法，吸收進來的知識和思想，無論是看書來的，或是聽講來的，都只是模糊零碎的，也都算不得我們自己的東西，自己必須做一番工夫，用自己的語言記述過，那種知識和思想，方才可算是我們自己的了、

一、讀書筆記的效用

筆記的重要，誰都知道的，從前趙翼的廿二史劄記，王念孫的讀書雜誌，俞曲園的羣經評議，諸子評議，孫貽讓的札迻……都不過是筆記工作的擴大而已、所以無論研究什麼學問，筆記總是需要的，曾國藩嘗以自己生平寫字遲鈍，抄錄札記不多，引爲大憾，即如近人蔡元培氏在他的讀書經驗談裏也說，「我的不得法，第二是不能勤筆，」爲我們爲考核讀書的勤惰計，爲吸收思想和知識計，和爲發展我們思想的能力計，筆記是一定不可少的，筆記在讀書法中佔極重要的地位，而讀書筆記又在筆記中佔重要的地位，這裏，且將讀書筆記的效用，分作四次說明，

（一）遺忘的避免 讀完一冊書，不見得完全都記得，必須要能有溫習的機會，方才不會遺忘，一冊書，少則數十頁，多則數百頁，如其不做筆記的工夫，等到應用時雖然知道是什麼書，却不知道在那一章那一節，讀書時要是隨手把所得的知識意思筆記下來，有了溫習的機會，就得認眞地把握住那些知識和意思，

（二）檢查的便利 已經讀過的書，後來忽然想起某章某節的重要點，但又不大淸楚，勢須拿出原書看過，如果我們當時記過筆記的話，那只要翻一翻筆記本，就不必再找原書了，人事浩繁，每日應做的工作不知多少，對於已經讀過的書，要重讀複閱，不惟於時間上太不經濟，也是事實上所覺得很累贅的，機械的記憶罷，那更是不可能的事，只要靠着讀書的筆記，很可便利於我們讀後的檢查的，

（三）記憶的幫助 讀書筆記，可以直接爲記憶的幫助，因爲讀時已經得到一次印象，再用我們自己的語言去筆記一次，那麽腦中所保存的觀念也就更多一次印象了，所以有人說，筆記是幫助記憶的唯一工具，

（四）思考的校止 我們讀書時，當時總不免有不明瞭或雖明瞭而還有不能完全理解之處，如其把它筆記下來，經過一次整理的工夫，那末所得的知識和思想，就得有系統而正確的了，

二、讀書筆記的方式

讀書筆記的方式大概有六

（一）抄錄式 抄錄式的筆記，功用很大，譬如，我們談過的文章，常有遺忘的缺憾，要是把它抄錄一遍，可使自己的印象深刻，這是可以相信的，抄錄一遍，抵得上多談十遍或二十遍，梁任公說，

「我們讀一部名著，觀見他徵引那麽繁博，分析那麽細密，動輒伸着舌頭說道，這個人不知有多大記憶力，記得許多東西，這是他的特別天才，我們不能學步了，其實那有這回事，好記性的人不見得便有智慧，有智慧的人比較的倒是記性不甚好，你所看見的是他發表出來的成果，不知他這成果，原是從銖積寸累，困知勉行得來，大抵一個大學者平日用功，總是有無數小冊子或單紙片，讀書看見一段資料，覺得有用者即刻抄下，（短的抄全文，長的摘要，記書名卷數頁數）資料漸漸積得豐富，再用眼光來整理分析它，便成一篇名著，這種工作，笨是笨極了，苦是苦極了，但眞正做學問的人，總離不了這條路，研究動植物的人懶採集標本，說他會有新發明，天下怕沒有這種便宜事」

扶輪社玩具醫院徵求舊玩具

茲為貧苦兒童請命敬向各界徵求舊玩具由本院加以修理備分送貧苦兒童各界如有破舊玩具不論種類大小多寡均所歡迎尚希儘量捐助為感如蒙惠擲請逕送福煦路六四〇號馬迪汽車公司或以電話通知一三〇一六號馬伯樂君當派人前來領取

美百萬青年受軍訓 已接近參戰邊沿
遠東政策以援華為中心 美僑決心保持中美貿易
美教士回國後返滬談美國備戰姿態

昨據由美國返滬之美教士稱、「一百萬青年、刻正在接受嚴格之軍事訓練、美國形式上雖尚未參入戰爭旋渦、實際上業已走上參戰之路、美國已付下極大之代價、將以最堅强之姿態、應付世界公義幸福、及秩序之破壞者、」

美國青年 對華同情

該美教士於去年七月離華返美、今春擬乘輪返華、日前復身返此國休假、日前復身返此赴自由中國、從事教會青年事工、返華前、因美國務院限制人民赴遠東、護照不易領得、乃不得不先赴馬尼剌、然後候輪來此、渠旅華多年、深知中國民性、去年返美後、極受美國人民歡迎、要求講述在中國所得之經驗、因「平常被請發言者、多為博士碩士之流、久孚衆望、為人歡迎、但一由華返美之人、即無高等學位、其在華所得之經驗、較之碩彥之學識、更為人所歡迎、蓋美國人民對於中國、極富同情、而對於戰時中國之情形、尤亟欲知悉其實在狀況也、

力主參戰 接受軍訓

渠繼稱、「余在美時、每以中國青年之活動告人、頗得廣大之崇敬、因美國亦將繼中國之後、執戈從事衛國戰爭、則經歷戰爭業已四年之中國、自可為美國所則效、目前美國青年、極為活潑、不尚空論、注重實際、不論加入任何團體、所要求者、除「行動」外無他物、其服務社會之熱情、良可欽佩、一百萬青年之接受軍事訓練、可表示美國青年忠勇為國之決心、在教會青年方面、雖對於參戰問題、意見不一、或則主戰、或則非戰、此或因格於宗教信仰、唯一般言之、美國青年均力主參戰、與中國青年最初擁護抗建者相同、」

華府態度 極為堅決

至於目前美國參戰之意向、與上次歐戰時不同、據該教士表示、上次歐戰、美國人民强而政府柔、人民敦促政府參戰、此次則政府强而人民柔、政府領導人民走向戰爭、此乃必然之事實、因二十年來、美國人民生活舒適、當此危機、其反應可能不致立即强烈、於是政府當局之領導、自屬必要、姑不論前次戰爭與此次戰爭時、政府與人民之態度有何差異、其結果仍為參戰則一、美國已站在世界大戰之門口、此說殆不為過、余深信美國人民對於政府既定國策、必一致擁護、參戰一事、除少數頑固之孤立派外、可無異議、

入伍通告 遍貼街頭

「除一百萬人可受訓之事實外、軍火工業之發達、生產量之增加、足使整個美國、沉浸於火藥氣息之中、從以街道入伍通告之遍貼、已使每個人民感覺戰爭不可避免、此外政府領袖之怒吼、已引起廣泛濃厚之國家意識、此一意識之長成、當然為來日作戰時所需之資本、在此種情形下、生成一不可避免之現象、即生活程度之提高、平均計算、目前美國生活程度、已增高百分之十至十五、最近尤然、汽車價值、因徵奢侈稅之故、高出百分之三十、美國富貧現象、業極顯明、而以戰時或戰爭前夕為尤甚、

遠東外交 政策一貫

記者復以美國之遠東政策相詢、渠雖不作正面直接之回答、但暗示美國人民之意旨、大有助於美國遠東政策之決定、基本上美國遠東外交、以援華制日為中心、但在運用上稍有效慮耳、「美國人民始終認為當局不應犧牲中國之利益、而使太平洋上得苟安於一時、」渠稱「美日試探性談話、曾一度在美國發生心理中、散佈不安之種子、但事實之演展、美日間絕無妥協可言矣、」觀乎日來美央援華新姿態之展開、財政專家與軍事使命團之先後來華、可知渠言之不虛、亦更可見美國在緊急時、不惜在遠東作戰之決心、

美國商人 決心留滬

大陸報云、本市密勒氏評論報編輯、前大陸報發行人鮑惠爾之子畢爾、曾供職大陸報者、今夏離滬返國、入密蘇里大學續求深造、入校前、訪其姊於台克薩斯州之鵝溪城、並撰文載該城每日太陽報、略謂上海美僑雖從中國事開始以來、營業已大受限制、但仍決計在可能範圍內、始終留居上海、去年遠東美僑、雖迭有撤退者、然今居上海與近處之美國公民、仍有千餘人、多數非至被迫出境、不致離華、蓋彼等皆有其商業或代表美國各商號、不願放棄其工作或改變生活狀況也、過去四年來、外僑之生活雖不甚愉快、但似無離華返國意、

愛好上海 專心事業

余（畢爾自稱）信美僑之愛好上海、有一種原因、為此都會之國際性、如美商英文大陸報載有合衆・路透・哈瓦斯・海通・塔斯與同盟等各國通訊社之電訊、上海除被視為東方最大都會之一外、且為中國廣大內地之入口處、赴遠東游歷者、上海美僑皆會晤之、自中日戰事發生以還、在華美商業已受劇烈之阻礙、然上海美僑大多數決計在可能範圍內、久留滬上、彼等多數已因美國撤回僑民東方之號召、而與眷屬分離、但覺彼等長此能對中國人民保持任何種商業、即係維繫中美兩國日後貿易關係之基礎、

新閘橋突嚴查 烏鎮路橋堍築笆

新閘路中段通閘北之橋樑、自烏鎮路橋拆除後、橋之兩端、已分別圍築籬笆、以免發生意外、至新閘橋則照常開放、且行人極呈絡繹、昨日起、橋北日軍、於行人進出檢查、突行加嚴、携有紙包者、均須打開察看、是種緊張氣氛、迄晚猶未消釋、

棉紗棧單貨霉爛 港幫要求退貨
囤戶長期存儲紗質變化 運到後多不能上機織用

本市大宗粗細棉紗、均被一般利令智昏投機奸商囤積、頗多長期堆積倉棧、卒因歷時已久、紗質起變、每有發生霉爛、不堪使用之情形、昨向紗業界探悉、南洋・香港各幫紗商、在本市搜羅之棉紗棧單、現已出貨裝輪運往、待運至當地後、泰半不能上機織用、受損極鉅、已紛電本市出口商行質詢、並要求退貨、惟此項棉紗棧單、係由囤戶堆儲棧房、經過輾轉買賣、出口商行難以負責、現南洋・香港各幫客商、因未獲要領、已挽請當地商會、準備向本市各廠商嚴厲進行交涉、又悉本市各染織廠商及棉紗實銷用戶所購之棉紗棧單、已有發現同樣受害情形、亦在準備交涉步驟、故前途如何、殊難逆料、

范再生 兒寶健身素 開始發行通告

「兒寶」是專治兒童百病的良藥分外敷與內服兩種問世以來將屆六載因功效靈速蒙社會人士交相稱贊已有口皆碑但同人等受寵若驚豈敢自滿所以繼續努力創製一種兒童專門補劑並以兒寶已得之信譽保證其功效之偉大故定名曰「兒寶健身素」茲值發行伊始特將功效服法等謹述于後請愛兒如寶冀兒成寶諸君子一注意之可也。

性質和平

「兒寶健身素」為中央國醫館理事兒科名醫范二再生先生處方、以十餘年臨證經驗、根據兒童體質、選用強健脾胃為主要成份、配合清熱消化之藥品、採以科學方法精製而成、性質和平、決無偏燥偏滯之流弊、四季咸宜、實為兒童週到之補劑

功效偉大

「兒寶健身素」直接功效、以強健脾胃為主、蓋因兒[illegible]

治症靈速

「兒寶健身素」凡患先天不足，病後虧損，黃面肌瘦，精神萎疲，食慾不振，消化不良，肢軟無力，面容慘白，潮熱盜汗，肚腹脹滿，夜睡驚惕，週身浮腫，痰多氣短，便洩泄瀉，小便頻數，以及易感風寒，常患積滯之兒童，無論男女，最多連服三瓶，病狀根本劃除，

服法簡便

「兒寶健身素」每晨取二錢（約一茶匙）放入盃內，先以溫水少許和勻，再用沸水調沖，稍加白糖，味甜可服，[illegible]

發行伊始 由門市部 半價一月 每瓶二兩五錢 暫售法幣六元 電話購貨不收送力

寰民藥社門市部

藥廠辦事處 法租界辣斐德路菜市路口一九六號 電話八五五〇四號 英租界[illegible]河南路西二八七至九號 電話九六七四八[illegible]

納削脫刀片

適於配合各種三柱剃刀

剃鬚而欲真正舒適，端賴犀利之刀口。納削脫刀片，有犀利之刀口。剃鬚之時，清潔爽利，滑順無比。每片能用多次。所費尤極輕微。

"NACET" REGD. TRADE MARK MADE IN ENGLAND

英國製

'NACET' BLADES

L2

民國創卅週 全市預籌慶祝
追念先烈豐功偉績 各級階層莫不感奮

本月十日為中華民國國慶紀念日、滬市各界民衆、雖以環境特殊、不能鋪張慶典、惟為追念諸先烈推翻帝制、締造民國之豐功偉績、其當時之處境、正與目下相彷彿、當時因各地民衆響應贊助、卒能在荊棘叢中、建立民國、方今全國上下、齊一步驟、在最高領袖領導下、全面抗建、最後勝利之期在望、故對此偉大之國慶紀念、彌感興奮、決於是日全市一律懸旗、並休假一天、以資慶賀、兩租界警務當局、英美法各國使領館、及外商銀行商號、駐泊浦江外艦、為仲賀中國國慶、除循例休假外、均將懸旗致賀、

推行捐助 情緒熱烈

全市民衆除休假懸旗外、更為表揚愛護國家、同情難胞起見、故會由工商學各團體發起推行節約儲金、救濟難民捐款等四大運動、各階層之正義人士、對此莫不興奮熱烈響應、連日代收捐款各處及各慈善機關、收到捐款、殊為踴躍、苦力捐助者、亦復不少、由此更足證明全市同胞愛國情緒、不因環境特殊而稍減退、

發售國慶紀念郵票

上海郵政管理局通告、查本年十月十日、為中華民國創立三十週紀念日、本局奉令發售加蓋「中華民國創立三十週紀念」及「三十年十月十日」字樣之郵票、以誌慶祝、其種類如下、㊀總理遺像郵票、計一分、八分、一角、一角六分、三角、及一元六種、㊁烈士遺像郵票、計一分、四分、二角一分、及二角八分四種、上項紀念郵票、自雙十節起、在各郵局出售、以一個月為限、自停售日起、至本年年底為止、仍可照常通用、自明年一月一日起、即行廢止、不再通用、但屆時公衆如有尚未用罄者、准在廢止後六個月內、向各郵局掉換同值普通郵票、管理局三樓集郵郵票出售處於十日上午九時至正午十二時、照常開放、發售此項紀念郵票

民主電台慶祝節目

本埠民主電台（週率一一四四〇、）為慶祝中華民國國慶紀念、特於本星期中、除固定新聞及娛樂節目外、每日自下午六時半起、播送特別節目、現已排定之節目如下、星期一聯青聲樂歌唱、星期二上海劇藝社播送了西林最新作品「妙峯山」、星期三則有孝君之獨唱香山音樂、星期四中國職業劇團播送曹禺新作「蛻變」、星期五即雙十節、請上海口琴會播送節目、星期六山雷影明星韓非等播送話劇、星期日則有趙梅伯教授之西樂節目、以上節目除星期二上海劇藝社之「妙峯山」在六時十五分開始外、餘均於下午六時半開始、又該電台同時用短波廣播節目、波長為一一・九二兆週波、即二五・二六公尺、

太古兩輪 暫停行駛

英商太古公司昂州輪、於上月二十七日自津回滬、停靠法租界外灘本行碼頭卸貨、至傍晚頭艙內忽然失愼、致艙內所裝地毯、一部被燬壞、其餘各貨、因灌救時均受水浸、該輪於翌日奉命駛至浦東藍烟囱碼頭、將損壞貨物全部起卸上棧、現已着手辦理海損等情、業誌前報、茲悉該輪因辦理海損事、亦暫停航、又北海輪前日（四日）由南華來滬、駛至吳淞口外銅沙海面、不知因何船身擱上淺灘、船主設法拽出後來滬、船身略受損傷、故進口後、首泊張華浜浦面、後奉公司命、移浦東藍烟囱碼頭、昨日開始將來貨起卸、一俟卸清、再入塢修理、

美海軍紀念日 盛大舉行

距今日二十日後、為美國海軍紀念日、美駐亞洲艦隊司令赫德上將、現正滯留馬尼剌、指揮一切、而上海方面紀念儀式、將由美駐揚子江艦隊司令葛拉斯福少將主其事、以代赫司令離滬之缺、屆時赫德上將、必有文告到此、宣示其維護遠東權益之決心、以及隨時粉碎任何企圖、按美國在華艦隊、現分駐香港・上海・烟台・汕頭・華北天津、最遠者為重慶、陣容堅强、美海軍部將於是日作盛大之紀念云、

各商業銀行創辦 重慶比期存款
按照滬渝滙價升水 月息可合二分左右

各商業銀行為導引上海游資內移起見、創辦重慶比期存款、今川幫各銀行已首先辦理、凡由上海委託存入者、按照當日上海滬渝之滙價折合升水、惟每戶最低額為國幣一千元、最高額暫不予以限制、特定

半月為期

以每月之月半月底為存取日期、如欲期前存入亦可、其利息必須於月半月底起息、存款利率、每期以重慶比息為準、每半月規定一次、比較上海為高、約合月息二分左右、並以重慶通用國幣計算、例如由上海存入約

七百餘元

連升水折合重慶約一千元、如欲到期日提取本息、或一部或全部均以重慶通用國幣付給、又如欲在重慶以外之城市（指各自由區城而言）取用時、銀行允予開立滙票、惟如欲在上海取用、應按當日重慶滬上海之滙價折合付給、旨在限制內移之資流回上海、自試辦之後、頗收成效、

◇◇ ◇◇ ◇◇

認售倉米 達四萬包

上海市米號業同業公會於本月三日起開始辦理同業領售倉米登記、連日前往認領者甚為踴躍、昨據該業公會報告、截至昨日止、業經前往認定者、計㊀英租界約二百六十家、㊁美租界約二百家、㊂法租界約二百五十家、㊃滬西區約一百五十家、佔達同業會員三分之二以上、已認定倉米數額約四萬餘包、故大宗倉米、已可在兩租界內普遍平售、現該會對於辦理倉米登記事宜、雖已於昨日下午五時截止、但對於規定期內不及前往登記者、該會將於今日破例辦理、凡已經認定及辦理登記手續者、均可於該會指定日期內（公共租界今日起）向寧波路七十號福源錢莊付款、及請領提貨單、次日即可憑單向外灘維斯福碼頭堆棧出貨、

今日尚有大潮

連日浦江發潮頗高、均在十二英尺以上、尤以今日之潮為最高、接近十三英尺、外灘駁岸、屆時將為潮水湧登、低窪馬路之見水、則無可避免、是項高潮須至十日以後、始能平復、從此秋汛可以隱虔矣、

奧湖艦駛長江

美海軍駐滬淺水砲艦呂宋號、一日離滬赴長江游弋、三日即返滬、各情已誌前報、茲悉美艦奧湖號、昨日中午啟椗、二時出吳淞口、往長江上游而去、

兩業平煤今起發售

煤業公會委由開灤礦務局辦到「熟水煤」六百噸、並已於昨日上午十時起先行發售浴室業、每戶限購一噸、每噸平價國幣一百元、惟今日起至九日止、為熟水店領售平煤期、每戶所購數量、及價值、均與浴室業相同、至於各熟水店店主、均可於是日起向該業公會請領會員證件、始可持證及原有圖章印鑑、赴天津路四〇五號煤業公會平煤發售處領取「購煤證」、然後可向元泰・華中・裕泰興三煤公司付款購辦、

警備車燈號

（紅）停（綠）進（黃）攻（X）歸隊

中報 十種事類 人分 廣告

出售 徵求 頂召 召租 房產 文具 飲食 汽車 聘請 待聘

電話接稿 93248 信箱免費

每日每行刊費一元 二行起碼 四行為限

贈送中報鉛筆與柏紙簿

普遍贈送 精美實用 詳情請閱本報今日中報分類廣告版

佛教密宗源流
融五社講

融五講經社第二十二次講經、由沈覺職君介紹大津王瓏陸講佛教、王君首謂、調和五教甚不易、而融五則較易、分析融與調和之義甚精、繼復推崇孔子、謂孔子與釋迦雖出世入世不同、而學說最易融通、其要點在認識本性、反求之己、引中庸天命之謂性喜怒哀樂之未發謂之中以證之、又謂子貢言夫子之文章可得而聞、夫子之言性與天道不可得聞、不知性與天道即在文章中、其言如抽繭剝蕉、引人入勝、

無諍始能融和

末後謂淨土宗・禪宗・密宗同以無諍三昧為歸、無諍始能融和、不論何法、但須認定一宗、篤實修持、勿見異思遷、久之自能入道、聽講者滿座、皆為神往、掌聲雷動、王君退後、楊中一君繼講「佛教密宗源流考」云、踐形研究佛學三十餘年、再三翻繹內典三藏之精華、與中國自有之說、頗多證印、余嘗演三極凡品之分合全表、以普攝世界各大宗教而融通之、

佛教超乎諸教

然後知佛教雖進演自婆羅門、而高超世界各教之上、迨一變而為耶、再變而為回、天主

顯密八宗開祖

生婆羅門、傳通經術、馬鳴再傳弟子、提婆之師、佛滅七百年、嗣法統為第十四祖、入者、必有其人、

真宰、即佛之大自在天、至老莊稱道家、本哲學而非宗教、一自茅濛見諸、臘改嘉平、秦政求仙、漢武封禪、葛洪抱朴、伯陽參同、留侯辟穀於前（漢初高帝）、道陵筋符於後（漢末順帝）、寇謙之既崇於北（元魏世祖）、陶弘景更顯於南（梁武帝時）、從此丹鼎符籙、並託道家、玄牝谷神、演為神秘、

密宗思想由來

而其五形九咒、遂啟後日之密宗、日本妻木直良氏云、「抱朴子所說之諸鬼神、及其六甲秘咒、即九字真言、與五岳真形圖之靈符、並為後世佛教之密宗所模倣、此可證明其與抱朴之思想接近也」、說見東洋學報卷一、於是龍樹世親、顯密有於天竺、覺賢羅什、傳衆法於中華、若龍樹為羅什舊譯、「菩提流支譯順中論作龍勝、唐新譯龍猛見西域記、過去妙雲相佛、亦曰妙雲自在王如來、現跡於初歡喜地、見三寶感應錄、引金剛正智經、大莊嚴三昧經、弘法付法傳、八宗綱要、

善無畏與達磨

或云達磨掬多即龍智、或云善無畏傳同門金剛智、或云傳法金剛智兩部、以傳不空還印、重受龍智兩部、更受金剛智惠果、或云善無畏傳惠果、唐玄宗開元四年、善無畏來、傳胎藏界、八年金剛智來、傳金剛部、不空同來、年僅十六、二十九年歸、天寶五年重來、譯經論百十部、百四十三卷、受代宗優渥、一行先從善無畏、更受金剛智灌頂、日本密宗二、不空惠果傳空海、號弘法大師、即善無畏派、曼荼羅果胎藏、而因金剛與東密於兩部外、圓仁傳蘇悉地法為三部、唐後密宗盛行日本、中國僅存瑜伽餘口、明洪武初、禁傳密教、西藏喇嘛教、印度蓮花生所傳、清末揚文會弟子桂念祖、沙門顯蔭、大勇持松先後留學日本、粵潮王弘願川程宅安赴日本灌頂、近班禪弟子榮增堪布來滬、受法者衆、他日會通東藏兩密

三友補丸

中秋已過方便丸及時

日服三粒，不痛不瀉，大瓶二元，處處有售

中秋以前，恣食油膩物，怕的病從口入

中秋以後，宜服方便丸，可使病從便出

苦是尋得來的，「尋是向外尋」。福是修得來的，「修是心裏修」。

三友實業社 地址上海南京路 電話九七〇八八

盜匪携贓逃逸 開槍格斃日軍
盜匪迎面奔來該兵意圖攔阻 被開槍擊中要害並傷一路人

虹口海甯路北江西路口、於昨晚八時四十分許、突發生盜匪開槍擊斃一日本站崗士兵、並流彈擊傷一行人、茲將詳情探誌於次、

携贓逃逸 虹口東西華德路某號、於昨晚八時四十分左右、忽發生盜刦、經事主密報虹口捕房、迅飭大批中西探捕趕往、因盜等知已失風、紛紛携贓四逸、內中有兩匪向海甯路北江西路奔走、後面探捕緊追不捨、並狂吹警笛、

槍殺日兵 駐守該處鐵絲網口之日本海軍陸戰隊一等兵名池田正治（現年卅歲）、瞥見有兩短衣客亡命飛奔前往、知非善類、乃搶步上前、意圖截住去路、詎匪等見逃命無路、隨拔槍向該日兵轟擊數槍、池田正治不及躲避、致被射中左面·胸膛·肋部等要害、旋即倒地斃命、盜匪卒被逃逸、

傷一路人 同時有一行人名季錫炳（年二十五歲）、被流彈擊中左胸、不支而路、經街捕召救護車、載送靶子路上海療養醫院求治、事後日方軍事當局據報、即將貫通蘇州河之各橋樑予以封鎖、一面會同虹口匯司兩捕房警員、在該處一帶斷絕交通、嚴密西緝匪犯、直至午夜、尚未蔵事、日兵屍體、具、後由日方用屍車載去、至封閉之蘇州河上各橋樑、於十時三十五分許始開放、

糖食店被擲糞

法租界敏體尼蔭路十六號（大世界對門）老申成昌茶食糖菓店、於四日晚上九時、正在顧客盈門、爭購月餅熱鬧之際、突來暴客一人、手持紙包一個、向店內拋擲、詎包內盡屬糞汚、該包擲進店堂、紙破汚汁四濺、一時店堂內夥友、身上及所堆貨物上、均沾糞汁、臭氣四溢、顧客爭相奔避、而拋擲之暴客、即反身奔逃、經店夥尾追出外、鳴捕將拋糞客追獲、訊據供出姓名爲劉阿一、紹興人、並稱此事係受人出資二十元賄使、餘詞支吾、帶入捕房、聽候查究、茲聞此事與公會勞資糾紛涉有關係、捕房方面根據劉犯供詞、派探緝捕主使犯、務獲併案究辦、

康年藥廠火警

公共租界梅白克路五十三號康年藥廠工場間、於昨晚十時十分許、火酒失愼、起火燃燒、有工人兩名、被火灼傷、計張孟海、年十七歲、蘇州人、傷左手足頭部、張豪、傷雙手雙足均皮開肉爛、慘不忍睹、後召救護車到場、將傷者昇送寶隆醫院療治、當時該廠諸人手衆多、迅即將火撲滅、未釀巨禍、

流氓索節規 糾衆毆傷菜販

住居虹口東有恒路愛而考克路榮昌里十一號李阿四、向在老閘橋菜場擺設菜攤、本月五日（中秋節）下午四時許、突有流氓魯阿海（綽號小鬼阿海）因向李索取中秋節規、發生衝突、致觸魯氓之怒、即糾集流氓長腳阿根施老八等廿餘人、携帶鐵棍等兇器、闖至李家、將李毆致受傷頗重、始一哄而散、事後李即投報該管提籃橋捕房、並驗明傷痕、但捕房派員往拘、則魯阿海已逃逸無踪、現正嚴緝中、

西報記者巡行南市記

大陸報云、今日之南市、滿目貧困景象、賭風則甚熾、頗可異也、過去半載內、南市先後設有大賭窟六家、沉緬其中者、盈千纍萬、身入其內、但見賭徒麕集、凝神注視賭博之進行、額際汗珠淋漓、厥狀可哂、賭檯上款項之出入、恆以千百計、反顧賭窟外往來於蔓草叢生之石子路上者、盡是貧苦人民、其裝束多類農民與苦力、

賭業最盛 目下南市最大之營業、首推賭博、次爲舊衣鞋店、亦殊繁盛、此等舊貨店、莫不設於賭窟門口、賭徒恒有輸盡現款、即赴舊貨店售其衣衫鞋帽者、記者會見一衣冠楚楚之華人、忽忽出賭窟而入舊貨店、迅即去履售得六元、跣足還返賭窟、作孤注之一擲、各賭窟中、賭徒出入、竟夜不絕、

賭徒麕集 記者亦信步入內、即有兩女郎曳余袖至賭檯前、檯旁女郎六人方作一「二十一點」賭博、堅邀記者參加、記者素不喜此、僅允以五角作賭注、彼等竟掩口失笑、蓋賭注至少一元、尋常恒爲五元也、該賭窟中有大賭檯約三十餘、賭徒團集、記者目覩一肥胖華人、取出十元紙幣一疊、未幾僅剩其半矣、

少女招徠 賭客可免費飲酒吸烟、携兒童前往者、復得水菓與牛乳、樓上免費供給中餐西菜、以至吸毒、更有少女侍候、以廣招徠、賭客大負、囊中空空者、賭窟備有汽車五六輛送其返家、最盛之賭博爲「大小」、賭注出入甚巨、記者見一「大小」賭檯、在一刻鐘內易手之款、奚止數萬、粵人喜賭番攤、另有一角中、劃定僅許日人賭博、

斷垣殘壁 約一年前、南市尚極荒涼、僅乞丐與極貧困者棲身其中、今則不然、損壞之屋宇中、縱無門窗屋頂者、亦有住戶、斷垣殘壁、仍到處可見、毀於砲火之房屋、重行建造者、寥寥無幾、瓦礫堆中、不啻公厠、臭氣難當、日方於一年前開放南市時、華人爲低廉之房租所吸引、紛紛入內、據記者所悉、南市房租、僅及租界內所索者八分之一、且無小租等弊、

城隍廟內 南市交通、全賴人力車、偶見汽車駛過、皆屬日人或賭窟者、南市商店雖不在少、然皆小舖耳、現居南市之殷富華人、恐不出十人、其住宅圍以鐵絲網、並有持械者守衛、城隍廟中往日香烟繚繞、善男信女、頂禮膜拜、而市集中顧客紛雜、繁盛異常、今則廟中市集已杳、僅往日出售珍寶魚鳥之處、有少數貧民賣賣米麵而已、佛像前有乞丐數人、或臥地、或捉虱、寂然無聲、

日人稀少 南市街頭不見日兵、蓋已撤退殆盡、所剩少數日兵、皆居鐵絲網密佈沙袋高築之兵營內、北平與南京等大城中、日人商店林立、但記者在南市巡行四小時、僅見日人商店一二家、所遇日人、不出十人、居民皆係貧苦階級、自不致爲匪徒所覬覦、

偷竊敲索 惟小竊多如牛毛、聞現因欺詐敲索偷竊而被捕者、至少五千人、據南市居民告記者、彼等租屋、並無小租、但常遇敲索情事、損失不輕、且居南市之每一華人、咸須出資一元四角、領取居住登記證、苟無此證、即遭拘捕、漏戳時逃出南市之華人、今以低價出租、日人悉加沒收、所遺屋宇、三間平屋月租約三十元、

白粉充斥 南市之鴉片館、爲數頗多、僅登記之烟民、始許入內吸食、吸白粉則不須領照、白粉爲害之烈、十倍於鴉片、而南市白粉充斥、吸者不計其數、毒深致死者纍纍、南市近有電影院兩家開設、罕售滿座、因嗜賭者、奔流於賭窟、而居民百分之九十五、衣食且處不給、遑論常入電影院也、沿浦江之區、禁衆入內、就記者所見、沿江一帶頗形冷落、僅小船數艘、閒泊江邊、

臭蟲極多 而沿江之工廠、多數停閉、南市乞丐無幾、推源其故、或因居民極貧、無力佈施、以致乞丐雖少、臭蟲極多、記者曾經世界各地、除在土耳其與羅馬尼亞外、未見臭蟲多如南市者、此次巡行南市、搭人力車兩次、旋訪友寓小坐片談、均被臭蟲叮嚥、

法警務處刑事報告

九月份法租界之刑事案件、與上兩月之紀錄大致相同、計有暗殺案二起、第一起發生於九月一日、地點在福煦路四零一弄中、兇手爲一不知名之人、被害者則長安賭場之一股東、第二起之被害人爲俄商馬蒙托夫、於九月十四日上午六時、在辣斐德路一二五二弄前乘人力車出外時、腹部被擊一彈、延至翌日、在廣慈醫院卒因傷重斃命、出事後、法捕房即着手調查、第二日即將兇手及教唆嫌疑犯拘獲、第三日復獲共犯一名、兇手爲一華人之保鏢、事先曾得酬勞金七十元、至其共犯爲招覓兇手、則曾得三百元、被害人馬蒙托夫雖受傷甚重、尙能將教唆者之名向捕房指出其人名爲克、又名奧塔斯、動機爲報私仇、現此三犯、均在審理中、持械綁票案僅一起、被害人爲大中華橡膠廠經理、於九月七日晨七時、在徐家滙路其寓中被七匪綁架而去、該月份强盜及持械搶刦計發生九起、經偵查後、獲盜二十八人及手槍三隻、其中一隻屬於偽造、此外尚有巡捕被刦兩起、第一起係九月一日夜間、在貝勒路望志路口、値班越捕被兩盜向前、將其手槍刦奪、該捕追趕時、一盜開槍將一攔盜去路之行人擊死、第二起係貝勒路二十五弄司閽捕、被持械强盜搶刦、三盜之一被公共租界華捕擊死、在身上搜出毛瑟手槍一枝、九月份毀壞及越牆竊盜案件、較八月份稍爲減少、毀壞竊案二十二起、越牆竊案二十起、而八月份則爲二十四起、其中十六起已破獲、捕獲竊犯十五名、同時期捕房收得普通竊案失單一百三十一起、其中五十九起已破獲、捕得人犯七十四名、此項失單中、有九起關於汽車被竊、該汽車等均已查獲、但其中數部有一部份零件如電池等、已被竊去矣、

日倉庫被焚 損失重大
外籍救火員一人受微傷

大陸報云、昨（五日）下午四時、海寧路發生大火、焚燬日商堆棧二處、並延燒隣近之木行及紙盒廠、公共租界消防隊外籍救火員史丹辛耐維櫃、於撲救時略受微傷、當即車送某醫院、據云傷勢尚不重、此次火災損失、尚未估計、惟據被焚屋主稱、所有財產幾全付一炬、該日本堆棧內、貯有大宗紙張、聞即係該處起火、頓時延燒隣屋木行、當時有救火車五輛到場灌救、歷時四小時始行撲滅、

據日文上海每日新聞記載云、五日下午三時四十分左右、海甯路九十七弄久耕里九十一號「壘同業組合（負責者岩永松之助）山田倉庫內、忽發生火警、當時火勢甚大、該倉庫一所及住宅六所、均被焚燬、至五時始行撲滅、起火原因不明、損失甚大、約計五十萬元、

五齡幼童燙死

住徐家匯路一一五八號甬人翁寶富之獨生子、名小毛、今年五歲、於本月一日下午四時、在門外嬉戲、撞於鄰人九歲女孩所泡滾水銅鈞上、致被沸水燙傷右面腰腹及腿部、當送廣慈醫院、因熱毒攻心、醫治無效、延至四日下午五時身死、

黃浦江畔 （油畫）

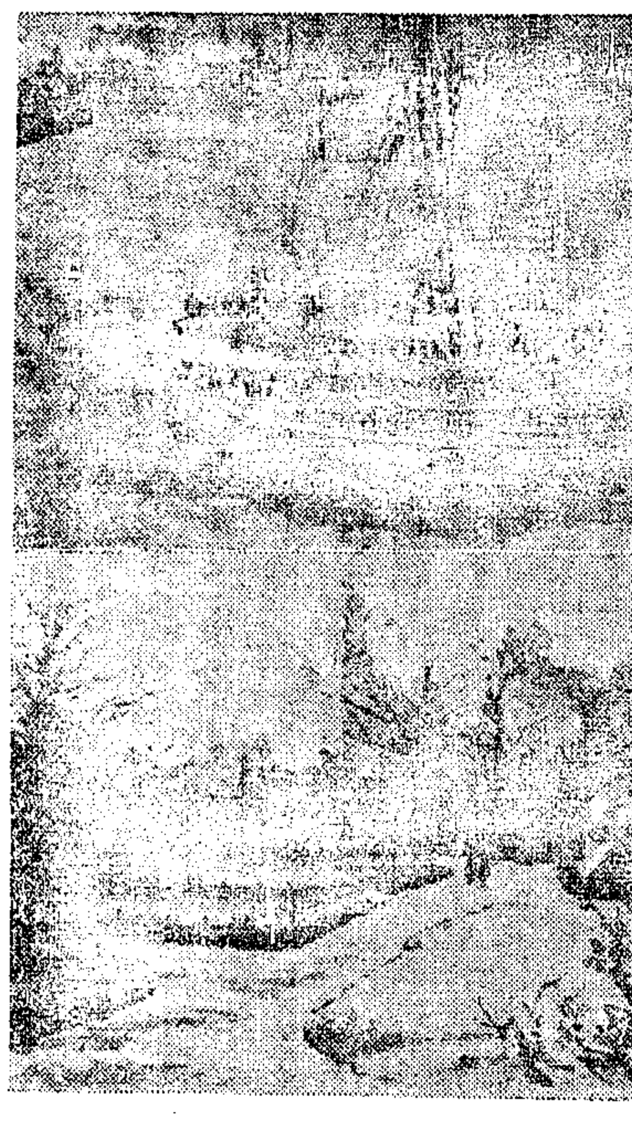

上黃浦江中（朱屺瞻作）　下外灘公園（錢鼎作）

瑞豐人造絲號主人 俞瑞林飲彈死
乘坐包車出弄突遭狙擊 胸腹各中一彈當場畢命

昨日上午十時五十分、公共租界寧波路萃祥坊口、發生暗殺血案一起、被殺者爲瑞豐人造絲號老闆俞瑞林、身中二槍、因傷在胸腹部、故立時殞命、茲將該案情形詳誌於後、

自設絲號 紹興人俞瑞林、年二十八歲、前設瑞豐人造絲號於南京路餘興里十六號、旋於本年五月、因範圍擴大、乃遷至寧波路四四六弄即萃祥坊九號內、同時俞即與妾金氏（紹興人二十五歲）及子（生甫十一月）同居號內、因營業興盛、俞乃又在虹口開設恭施綢廠、自任經理、

乘車被擊 昨日上午十時五十分、俞身穿灰色派力斯長衫、足登黃皮鞋、乘坐一一三〇四號自備包車、由車夫通州人陳海如拉車出弄、前往客家、接洽商務、不料行至弄口、向東轉灣時、突由路旁躍出兇手二名、一穿紡綢衫褲、一穿黑色長衫、穿短衫褲之兇手、即出槍開放一槍、因槍口向下、彈中車胎、碰然爆裂、

兩彈殞命 俞因聞槍聲、從車上跳下、擬急加躲避、經該兇手追上、又連開二槍、一中俞腹、一中胸部、立即倒於血泊中、氣息奄奄、當時車夫陳海如則被另一兇手監視、未敢呼喊、旋二兇手見目的已達、乃混入人叢中逃逸無蹤、旋附近崗捕得訊趕到、急召車將傷者車送仁濟醫院醫治、因傷重難治、旋即殞命、至該案內情如何、現捕房已在偵查中、並悉俞尚有髮妻徐氏、生有一子、現住原籍、

吸毒累犯 處徒刑十二年

寧波人徐根坤、今年九月二十七日上午八時許、在麥特赫司脫路瑞豐里某號吸食毒品、被捕房拘獲、解送特一院刑二庭、由石美瑜推事審理、被告徐根坤否認累犯吸毒、但捕房檢點底卷、被告因吸鴉片海洛英口由特一院三度判罪、石推事遂宣告審結、昨提案判決徐根坤吸食毒品累犯處有期徒刑十二年、褫奪公權十年、海洛英十包沒收、

湖社集團結婚

本市貴州路湖社爲提倡儉婚起見、首創同鄉集團結婚、辦理以來、已歷十六屆、茲悉該社第十七屆同鄉集團結婚、定於十月十日（國慶日）舉行、業已登請參加者計有錢熙泰許柏勳等十對、每對僅取費十二元、可謂結婚中之最儉樸者、並悉該社第十八屆集團結婚、定於十一月九日舉行、現已開始登記、

哈同夫人遺骸 今日舉行殯葬
國籍未明關係析產訴訟 姬覺彌之保鑣業已釋出

英文大美晚報云、猶太富商哈同夫人羅迦陵逝世七小時後、哈同洋行買辦姬覺彌之華籍保鑣一人、因有竊取羅迦陵所有文件之嫌疑、上星期六日在南京路哈同大廈被捕、押入中央捕房、嗣經警方查明所疑不確、乃於今（六日）晨將該保鑣釋出、同時、哈同花園刻正作大規模之準備、俾於明日（七日）將羅迦陵之靈柩葬於哈同墓側、又兩週前曾有哈同之近親十人、向羅迦陵要求析產四萬三千七百萬元、未獲結果、今後諒將向羅迦陵遺產之承繼人續提此項要求、惟關於羅迦陵世時之國籍、尙未明瞭、此點於析產若涉訟時頗關重要、

陸仁浩律師將開業

陸仁浩律師爲文學家陸澹盦氏長公子、年少英俊、家學淵源、前以第一名卒業上海法政學院、著作頗多、散見各報、旋往浙東法院任職、學識經驗、均極豐富、近日倦遊歸來、決在滬執行律務、現與郭豫晉·任闕元·兩律師、合組九中法律事務所於靜安寺路大華路口一〇三〇號、定雙十節正式開業、聞親友以訴訟事件與非訟事件委託辦理者、頗爲踴躍、

張穀年增畫例

張穀年君爲馮超然先生之外甥、亦爲超然入室弟子、自幼從馮氏學藝、故盡得先生所傳、年來請求張君丹靑者、踵趾相接、現因生活程度日高、而畫品有應接不暇之勢、特於中秋節起、重定畫例、以示限制、

秋草畫展預誌

名畫家陳秋草君、年來致力水墨寫作、畦經獨闢、不同凡響、茲有於本月十三日起、出其近作百餘點、假大新公司畫廳舉行展覽、陳君爲前白鵝畫會創立者、曾兼校主任、門牆桃李、得其薰陶者幾遍南北、曾於二十六年間舉行個人展覽、所作油畫水墨而外、兼長粉繪裝飾圖案、中外觀者、頗致佳評、事變以閉戶作畫、殊鮮參預其他集體畫展、此次所列、大部且多抒情之作、實爲國畫闢一新方面、將見轟動一時也、

出版界消息

▲震光數理　第二期已於日前出版、篇幅較前增加一倍有餘、售價二角、該刊紀念定戶一千份、即將額滿、欲定從速、再雙十節、震光數理擬出特大號、訂閱地點爲馬路作者書社或福煦路成都路口三八四號震光數理學校、

▲呢絨與西服　將出版、是對於呢絨與西服之購置、及呢絨衣服之保藏法、均有極詳盡之敍述、實衣着呢絨服裝者所必備、三十二開本、售價一元五角、定雙十節出版、欲購者可先函郵政信箱二二六四號預約、出版後當即送上、

▲「羅斯福偵探小說」出版　國際間叢書第二種「羅斯福設計的偵探小說」、業已出版、該書題材、由美總統親自設計、而由六大偵探小說名家集錦執筆、情節曲折、離奇動人、每冊僅售一元九角、各報攤均有代售、又國際間半月刊四卷六期亦已出版、

各界雜訊

▲哈同夫人之貴衣　本市富商哈同夫人羅迦陵、於十月三日未時壽終、享年七十八歲、遺有家財八萬萬、孫子女十八人、已於五日下午三點大殮、夫人衣裳特在眞金旗裝、內襯繡衣旗袍、外褂黃色繡花袞、珍貴稀奇、世上罕見、聞壽衣爲山東路最大壽衣店新德茂所承製、價値萬金、壽材採辦海上絕品、亦由新德茂介紹與禮和路協誠壽器棧完備、係四川獨幅香楠木料、名貴非凡、價値三萬元、

▲新豐呢絨減價贈訊　四川路北京路南首新豐呢絨號、自前日起舉行大賤賣以來、每日顧客擁擠異常、另闢之犧牲部、售價尤爲低廉、男袍料每件自四十八元起至一百二十元、女袍料每件自十七元九角至二十七元半不等、貨質優良、均爲英國怡和廠全毛出品、

▲吳興同鄉合作社訊　吳興同鄉合作社禮品部設於貴州路二六三號、創辦迄今、已將一載、各種禮品、應有盡有、而售價廉、茲悉該社爲成立一週紀念起見、將珊瑚聯對及素白絹綢綢幛等一千餘件、照成本出售、是誠各界送禮之好消息、

職指所徵求人才

上海職業指導所近徵求下列人才、㈠某公司綢緞部職員一人、須有豐富經驗者爲合格、供膳食外、月薪三四十元、㈡浦東某藥房需助理員一人、須文字清秀、能說滬語者爲合格、供膳宿外月薪二十元、㈢德文家庭教師一人、每日授課一小時、每小時待遇一元半至二元、㈣某公館需照料兒童之女孩一人、供膳宿外、月薪面洽、又需新藥業職員一人、百貨業推銷員數人、待遇面洽、應徵者可往華龍路八十號該所面洽、概不收費、星期日停止辦公、

立信招聘會計人才

該所頃代㈠本埠某工業原料行徵用會計員一位、須略諳中式簿記、誠實耐苦爲合格、待遇供膳宿、月薪三四十元、㈡本埠某藥房徵求簿記員一位、須字跡挺秀、能記觀英文帳者爲合格、待遇供膳、月薪六十元、㈢本埠某糖廠徵求會計員一位、須略諳成本會計、待遇供膳宿、月薪五十元、㈣外埠某著名機關、需會計員二三人、須有相當經驗、幷熟諳會計、能獨當一面者爲合格、待遇可以面議、凡有志應徵者、希即日至江西路四〇六號該所面洽、

天氣報告

徐家滙天文臺昨日午後四時三十分氣象豫報云、中國東南部與中部有熱帶空氣、低氣壓經過黃海向東北東進、山東四週風無定向、天氣變化不定、此間天曇、頗晴而暖、有勁峭之西北風、馬鞍島以南沿海一帶天曇、風和而無定向、又昨日午後三時前二十四小時內、本埠氣溫最高八〇·八、最低七〇·五、去年同日最高八四·六、最低五六·二、

唯一強身特效補劑
腦賢丁
補力大　一奏效速
補腦　強精　固力　長
功能大
上海中法大藥房總發行

大中華 四馬路大中華 電話定座九〇九一〇號
新鐘 日二時半 夜八時半 座價 二元 一元二角 一元五角
上午定座專送票
筱文濱領導（陳容姓氏爲序）
丁小筱月珍 王雅琴 王筱新 王盤䴉 方桂業 沈筱英 沈桂林
金泉生 邵濱孫 凌愛珍 陳梅琳 陳松麟 逢愛琴 筱月珍 楊月英
今天日夜（王麥良新編）
柳孃夢
荒廟產子
丈夫遠征 空閨獨守 何嫂惡待 虐孃
不日重演 粉碎鴛鴦蝶

皇后劇院 廣西路南京路口 電話九五一二九號
上海滬劇社
日二時半 夜八時半 座價一元半 一元五角
領導人材集合陣容
天天客滿 場場軋足
（今天日夜請早）
宋超編劇 舒適導演
舞女痛史
五彩佈景 匠心設計 堂皇富麗 價值連城
下期新編名劇
續集 風流寡婦 陳佩珍主演

浙東 電話九二五三四 北京路浙江路東首宋家弄內
越國總領導 賈靈鳳 張湘卿
今天日戲 沉香扇
◀今天夜戲▶ 丹桂第一流紅劇
唐皇遊月宮 楊貴妃 楊貴妃醉酒
小姐領導 筱丹桂
後天夜場 隆重獻演 時裝戲
斥資巨萬！個個都是空前豪舉！本來面目
滿江紅
贈送時裝照片 凡預購頭等對號票一張 概送一片 勿失良機

九星大戲院
時間 日二時 夜八時 座價 二元 一元半 連捐
電話訂座 八二六二三三 專車送票
全部對號入座幼童全票
馬樟花 小姐領導 天星越劇團全體演出
明天日戲 全本 趙五娘
今天夜戲獻演
★全手好戲百看不厭★
二本 玉蜻蜓 （三抄法華庵）
明天日戲 唐僧出世
◆明天夜戲獻演◆
三本 玉蜻蜓
新戲預告 還是儂 夫婦之道古裝喜劇

龍門 多愛亞路南京滬光兩院之間
時間 日二時 夜八時 座價 二元 一元 專車送票
越劇皇后 越華劇團 新型越劇
姚水娟 李艷芳 錢秀靈 陳容堅强
今天日戲 杏元和番 偉大史劇
今天夜場 魂歸離恨天 苦極悲 戈戈編劇 卜萬蒼導演
明天日戲 失釵相思

天蟾舞台
先期售票 座價 對號入座 電話定座專送票
今夜七時獻演 宣揚佛法 感化人心
大輪迴 全部
陳鴻聲 自編自導自主演 台上再搭小台 孽鏡台 無影無踪
梁武帝
猢猻上台 動作極佳 大有噱頭 看過一本 眞心劇 向善唱蟒戲
台上搭台 大輪迴！
十殿閻羅王：十八層地獄！ 照樣搭佈景 照樣十變

盛大代莊匯

兌換角票分券以百元爲限 免費

代匯 南京 天津 蚌埠 蕪湖 安慶 重慶 北平 以及各名地 買賣各省市鈔票

地址漢口路625號 電話九三三二九號 九三三二八號

大發紗號

上海紗業聯合交換辦事處一二九號會員

本號服務信條：以顧客之意旨爲意旨。以顧客之利益爲先提。

代客買賣 現貨棧單 聽客自便

中國棉業市場……金雙馬 交換所……雙馬廠單 取引所…藍鳳紗…龍頭細布 棉紗公會……中外粗細紗線

●消息靈通，服務周到●

總號 南京路五六六號 電話九四五三四 分號 霞飛路六九六號 電話七七八九四

福新紗花號

中國紗布交易股份有限公司廿二號經紀人

代客買賣 期貨棉紗 行情準確 成交迅速

地址……愛多亞路長耕里內 電話 一一九一八 九一二七一 一〇五六一轉

華孚銀號

聯合 中孚金號 永孚證券號 安孚紗號

經營代客買賣：美鈔 赤金 公債 股票 棉紗 滙兌 往來 存款

市場電話 直接對講 價格準確 交易迅速 息佣克己 地位寬敞

地址 北京路三百八十四號 電話九八一一八號（總線轉接各部）

源成銀號 源昌紗號

歡迎同業買賣 雙馬棉紗 美票現貨期貨 佣金每包五角 每百元七角

本號代客買賣期貨現貨美票赤金紗布 行情正確 公道取佣 佣金低廉 地位寬暢 手續簡便

九江路一九〇號二樓 電話 一六二一四 一八五三三

福康股票號

代客買賣 華商股票

上海九江路二一五〇號河南路口祥豐公司三樓 電話 一二七五二

商業新聞

全國首創 組織健全 信譽卓著 資金雄厚

華商 永昌股票公司

專營代理買賣華商股票

股票種類	買價	賣價
民誼藥廠	23.00	23.50
中國內衣	14.00	14.50
新亞藥廠	42.00	42.25
證券交易所	56.00	57.50
閘北水電	18.75	19.25
天廚味精		257.50
商務書館	190.00	192.50
寧紹商輪		16.00
新新公司	44.75	45.25
梅林食品	200.00	
南洋煙草	36.25	36.50

是急需出讓者唯一良機　是理想投資者穩固事業

電話 九〇九二五 九六四九八　九江路證券大樓四樓第二四五號

中西股票上漲之程度

秉中

華商股票，在以前，除少數股票有時偶爾聽見幾個行市外，其他類皆默默無聞。就是有幾家大證券號子，多以公債買賣爲正業，股票買賣，無非是一宗副業，可做而不做，即有主顧上門，亦待理而不理。可是一切的事情，都是盛衰無常，平時所瞧不起的，或許一時登壇拜將，枯木有生花之日，難道鈍秀才無發跡之時，華商股票的發軔，大有類於此。

爲了有錢的人瞧不起錢，幾乎要將所有的錢，變換得越快越好。不要說是股票，即使竹頭木屑，破銅爛鐵，零布斷錢，那一樣不蒙屯戶垂青呢。所以在這一種心理下，大有除了鈔票不値錢外，其餘都是可貴的東西。實則鈔票何嘗不値錢，如果不値錢，那裏來的錢。爲了去買洋商股票，有時吃着大虧，買進了，價錢立跌，賣出了，又是飛漲，兩面吃耳光的生意，只見傾筐倒篋，麥克麥克的鈔票，流到外國人袋中去。中國辛辛苦苦做來的錢，何必讓他人去揮霍，利權不外溢，還是自己買賣華商股票好。

買賣華商股票稱盛的生意，還是近年來的事，最先以買賣華商股票爲營業，號召於社會，倒是中國股票公司。其後附和的人多了，買賣盛了，做華商股票生意亦多了。自從歐戰擴大到德蘇戰爭，美國的態度愈形光明磊落，太平洋中風浪，隨時有爆發可能，一般人對於洋商股票的前途，不無多一層考慮。有許多穩健朋友，愛國富翁，以爲倒不如買賣華商股票，一樣是發財，何必舍己之田，耘人之田呢！所以近來倒是華商股票，生意比洋商股票爲盛。

現在華洋股票已漲到什麼地步，在平時報紙上只看見漲上去，而不知道所漲究已多少。因此將各股票成交價與票面價作一個並列比較，再將他的市價在票面上，或票面下，列在下面。所用的行市，本想用十月一日那一天的，後來揀最近的就是星期五—十月三日這一天，如其那一天沒有行市，也許參考到十月一日，二日去。所用的都是成交價，沒有成交價，也許採用買價的。

洋商股票守着惰性眞强，——也可說是惰性；中國早已廢兩改元了，然而他們的股本到如今仍有以銀兩計算，（亦有用英幣計算），然而他們的行市，已用法幣叫價。所以爲便於讀者比較起見，一律將市價表示的法幣，換算爲與票面同樣的幣，以便比較。銀兩以七一五合，本無問題；以七十元合英鎊，雖低於目前的兌價，好在折算率有大小，比率終究是差不多的。至於各種股票的趨勢，已有表在，不加敍述，讀者一覽便知。

華商股票

（單位國幣元）

類別	票面價	成交價	票面上	票面下
㈠金融業				
中國銀行	100.00	210.00	110.00	
交通銀行	100.00	111.50	11.50	
浙江興業	100.00	196.00	96.00	
金城銀行	100.00	167.50	67.50	
鹽業銀行	100.00	187.50	87.50	
中南銀行	100.00	147.50	47.50	
大陸銀行	100.00	149.00	49.00	
國華銀行	100.00	92.50		7.50
上海銀行	100.00	200.00	100.00	
中一信託	25.00	12.25		12.75
通易信託	10.00	4.00		6.00
㈡交易所				
華商紗布	25.00	82.50	57.50	
華商證券	20.00	54.00	34.00	
㈢公用事業				
華商電氣	10.00	15.50	5.50	
閘北水電	20.00	16.75		3.25
內地自來水	100.00	65.00		35.00
㈣化學工商業				
天廚味精	100.00	255.00	155.00	
江南水泥	10.00	19.00	9.00	
中國水泥	100.00	70.00		30.00
大中華火柴	20.00	51.00	31.00	
五洲藥房	50.00	210.00	160.00	
中西藥房	50.00	75.00	25.00	
中法藥房	20.00	38.00	18.00	
中英藥房	25.00	32.50	7.50	
新亞藥廠	10.00	40.50	30.50	
信誼藥廠	100.00	270.00	170.00	
民誼藥廠	20.00	21.00	1.00	
㈤紡織工業				
達豐染織	100.00	250.00	150.00	
永安紗廠	100.00	235.00	135.00	
大生第一	70.00	26.50		43.50
大生第三	70.00	52.50		17.50
中國內衣	10.00	12.50	2.50	
㈥其他				
中興煤礦	100.00	180.00	80.00	
漢冶萍	50.00	7.50		42.50
南洋烟草	15.00	35.00	20.00	
華成烟草	20.00	70.00	50.00	
商務印書館	100.00	185.00	85.00	
中華書局	50.00	100.00	50.00	
永安公司	10.00	25.00	15.00	
新新公司	10.00	42.50	32.50	
中國國貨	25.00	54.00	29.00	
梅林食品	50.00	185.00	135.00	
冠生園	50.00	95.00	45.00	
龍章造紙	100.00	105.00	5.00	
三友實業	60.00	26.00		34.00

洋商股票

類別	票面價	成交價	換算爲票面幣值	票面上	票面下
㈠金融業					
中和	十元	35.50		25.50	
滙衆	五兩	1.70	1.93		3.07
國際信託	十兩	40.25	18.17	8.17	
上海銀	五兩	19.50	11.10	6.10	
揚子銀	十兩	36.00	18.89	8.89	
㈡紡織業					
怡和紗廠	五兩	56.00	40.04	35.04	
信和紗廠	五元	11.60		6.60	
上海毛絨	九元	9.05		0.05	
㈢地產業					
華懋	十兩	3.90	2.78		7.22
中國營業	十元	17.10		7.10	
恆業	十兩	17.20	13.29	3.29	
業廣	五兩	16.55	8.78	3.78	
㈣造船碼頭運輸業					
英聯船塢	十元	47.50		37.50	
公和祥	一百兩	350.00	244.75	144.75	
會德豐	十兩	27.00	18.86	8.86	
亞洲航業	十元	17.10		7.10	
㈤公用事業					
公共汽車	十兩	22.25	15.55	5.55	
自來水	十元	19.60		9.60	
上海電話	十元	41.50		31.50	
電車	一鎊	52.50	0.75		0.25
自來水A	念鎊	1200.00	17.14		2.86
電力優先	一百兩	148.50	103.81	3.81	
㈥其他					
祥泰木行	十兩	87.50	61.13	51.13	
開平	一鎊	51.50	0.73		0.27
鋼業	五元	42.25		37.25	
美龍登	四元	10.00		6.00	
紙業	五元	7.95		2.95	
中國墾殖	二兩半	38.00	17.17	14.67	
怡和啤酒	五元	9.65		4.65	
㈦橡膠種植業					
柯維廠	一鎊	73.50	1.05	0.05	
英華	半鎊	44.25	0.63	0.13	
愛耶太華	一兩	10.00	7.25	6.25	
標地	一兩	12.60	9.00	8.00	
志摩	一錢	3.50	2.50	2.40	
陳時	一錢	1.62	1.15	1.05	
康沙來特	二先令	13.90	0.19	0.09	
英古達除	半鎊	16.75	0.24		0.26
筆打晏拿	一錢	2.53	1.80	1.70	
檳華康沙	二先令	4.25	0.06		0.04
克羅華	一錢	3.20	2.28	2.18	
伯丁	一兩	3.65	2.60	1.60	
里伯	一錢	2.21	1.57	1.47	
橡皮信託	一兩	5.40	3.87	2.87	
新聞浦	一錢	2.45	1.75	1.65	
開達	一兩	4.30	3.08	2.08	
客倫登	一錢	1.40	1.01	0.91	
色麥辯辯	一錢	2.94	2.10	2.00	
司買得	五兩	35.50	25.38	20.38	
牛架笛利	一鎊	75.00	1.07	0.07	
太拿馬拉	一兩	4.43	3.17	2.17	
地傍	一錢	2.45	1.75	1.65	
橡皮	半鎊	26.75	0.38		0.12

經濟叢談

屯積（二）

馮柳堂

有謂孔門弟子，子貢善貨殖，故曰：「有美玉於斯，韞櫝而藏諸，求善賈而沽諸。」此非屯積居奇而何？余曰：不然，姑不論子貢借喩以問孔子何以有道而不仕，即就字面論諸，韞櫝而藏美玉，求善價而沽諸，至多爲一種居奇行爲。然居奇亦有其分寸，已得善價而猶不肯售，則謂之居奇。若待賈而沽，是不欲衒玉以求售，與市積居奇之義有別。蓋屯積爲聚集多量之貨物，待價而獲致非常之大利；茲韞玉於匱，無非視爲奇珍，鄭重寶藏也。

然則孟子所謂「求壟斷而登之，以左右望，而罔市利，」一可得謂之屯積否？余曰：然，而程度尚有深淺之別。龍（壟）斷者，田野中高起之岡巒。孟子借以喩商人居貨待售，有若登高左右望，何方之價格高，則售於何方，而以圖利。非謂龍斷即屯積也。惟龍斷用於今之交易所市場，頗爲相近，蓋交易所買賣，頗有左右市價之能力，人心以爲高則高，低則低，拍板員踞高臨下，左右顧盼之狀，然此固非孟子當時所謂龍斷也。英文稱龍斷曰Corner，本訓角隅，負隅而不肯售，固與登斷而望相伯仲，何中西文字之用意甚相似。

若是，則范蠡之「治產積居，與時逐，」一可當今之屯積矣。余曰：言雖近似，實際亦不若今之屯積之甚，僅商業中平時之存貨也。越王勾踐既稱霸，范蠡知不可與共處安樂也，內念計然之策，十用其五而越霸，既以施之國，吾欲施之家，蠡乃乘扁舟，浮江湖，變姓名，至齊國之陶，自稱爲朱公。（稱陶朱公以地名及假名並稱也，）朱公之名望大，居於陶，以陶處天下之中，諸侯四通，貨物之所交易也，乃治產積居與時逐，而不責於人。所謂「產」者，生產之謂也，故「治產」與「治生」並稱。然「產」之意義爲廣，財產俱曰產，以財可生產，凡言之曰財產；產可以立業，又曰產業。貨物爲財產之大部分，言產即包括貨本貨物於內。治者理也，（唐人避高宗諱，凡「治」統作「理」，）治產即料理其貨物也。積居即今言居積，居有存放之義，積有聚集之意，積居與時逐，言豫居貨物與時逐利也。然經營商業，不能不豫居貨物以應一般之需求，故積居不足爲屯積解，惟積居而逢高不售，所積之貨，又遠過其所銷之應有準備，斯得謂之屯積。至與時逐利，固商業應有之義也。

惟西漢末所謂「貲庾」，庶幾相當於屯積之意。庾者積也，貲庾者，謂所積之物，必待價貴而後售，此非屯積居奇而何。居奇者，以爲奇貨可居也；向之買不肯賣，非達其所欲得之目的不出售，貨乎於奇其自視之高可知矣。然則屯積二字，固何自而來也。余以爲本於積草屯糧，積草屯糧，本以充軍糈，非爲經商，因馬不可無草料，軍不可無糧食，曰屯曰積，所以聚集大宗之糧草，以備用，遂謂有大宗物品聚集而不時售者曰屯積，沿用於商業，即今屯貨居奇之謂也。

滬商稱囤貨曰塌貨，囤進曰塌進，塌者何謂也，亦不足以當屯之義。蓋屯者必爲聚集多量貨物之謂，故其義必另有在，非塌進二字所能賅。而不知此「塌」之一義，由來已久。明初，京師（其時之京師爲南京）軍民居室，皆官所給，比舍無隙地，因之商貨至，或止於舟，或貯城外，駔儈得上下其價，商人病之，太祖乃命於三山諸門外，瀕水爲屋，名塌房，以貯商貨。永樂時，遂命於各地置客店塌房。塌房者，即今之貨棧，貨必貯於棧，稱塌貨，謂爲棧房之貨物也。棧房中之貨物，非盡爲屯貨，但存棧之貨常爲大宗，屯積之貨必多存棧，此屯貨稱爲塌貨之由來。今商人只知其然，而不知所以然，故揭而出之。（完）

經濟叢談，原爲調劑讀者目力，故有時發表一二則，藉助談興。倘幸發刊以來，雖時斷時續，猶得一部分讀者注意。茲以本刊篇幅有限，除「屯積」上月排成未及發表仍應續刊者外，嗣後不再在本刊發表。況所發表者亦僅鱗半爪，原不足以污讀者之目，亦恐未足以饜讀者之望；且待將來有全部發表印行之機會，再求讀者作整個之批評，爲有興趣。

裕興證券號

上海華商證券交易所第七號經紀人

代客買賣 華商股票

地址 九江路二二九號 大陸商場大樓廿二號房間 電話 九一六二六 九一一二一

天源金號

紗花部 同業權威 客戶福音

期紗現紗 多頭空頭 客戶證金 佣金

佣金 每包五角 每件五十元

二包成交 概不計息 另給利息

地址 南京路大慈淑大樓五樓第五〇八號 電話●總線 九七七五七 九七八四〇

不患無糖

囤糖不知何用

砂糖連續到滬，迭誌前報，茲悉太古公司北海輪於星期六（四日）抵埠，由香港裝來砂糖一千六百包，停泊浦東藍烟囪碼頭起卸，又濟南輪本星期日（五日）到滬，亦由香港裝來砂糖一千三百五十包，停法租界外灘本行碼頭起卸，又怡和洋行定生輪，昨午抵滬，亦由香港運來砂糖三百包，停靠羅斯福碼頭起卸，聞有大批荷糖已到港，因昨日秋節補假，今日始可有確數報告。（祖）

蝦米平落

蝦米因市價過昂，近已平落不少，昨行售金鉤尾爲九百元，田邊尾八百五十元，朝邊尾一千一百五十元，龍鬚島尾八百八十元，江北開洋四百五十元、

秋節五金之銷

五金市面，自前昨中秋佳節以還，因銀錢業與洋行家以及各種大小廠家等皆循例休業後，市場氣象頓寂，五金交易竟寥若晨星，蓋本街廠家之大量納胃，既受封關而乏銷，且外埠客

栗

高劍農

栗，是屬於殼斗科的落葉喬木，幹高四五丈，葉長橢圓形而端尖，像如箭鏃，邊緣上有尖銳的鋸齒，下面更有白色的絨毛。五月間開單性花，黃白色，雌雄同株；雄花排列成柔荑花序，雌花平常是三朶聚生，外面有一個總苞包裹着，苗生於雄花長穗的基部。果實爲堅果，在由總苞發育而成的殼斗內含着。殼斗麽，就是外面長刺巉巉形如刺蝟而叫我們感覺棘手的那個傢伙。果實到秋天成熟時，便努力的把殼斗張裂開跳躍而出，如同一顆小炸彈爆炸一般：大戴禮上所說的「栗零」，東觀書上所說的「栗駭」，便全是指的這種散播種子的現象，也可見古人觀物辨事的細心了。

栗的祖國在那裏呢？這問題不能夠，也不需要討論；因爲它遠在有史以前，早已就廣佈在亞歐大陸的各處了，—新大陸上也有—更從那裏去追尋遺種傳播的痕跡？按我國最可靠的文獻而論：詩經上豳風東山章「有敦瓜苦，烝在栗薪」二句，是公元前十二世紀時周公的著作；左傳莊公二十四年「女贄不過榛栗棗脩」一語，又是公元前六七〇年御孫的言辭；至於詩經唐風「山有漆，隰有栗」，鄘風「樹之榛栗」，禮記內則「子事父母，婦事舅姑，……棗栗飴蜜以甘之」；還有周禮儀禮上的等等句子，全可以證明我國人是從多少年以來就知道吃食這「寳擬黃金，號誇白玉」的栗子啊。

栗的歷史既是這麽古遠，栗的足跡又是那麽廣闊，爲什麼現在人們慣常喜歡說「良鄉栗子」呢？爲什麽「良鄉」二字幾乎變成「栗子」的代名詞呢？我嘗翻閱我國自古以來的載籍，而願意尋根問底的明瞭它的來源了！結果呢，知道是自從南宋以來，纔有這個名稱，前乎此也，以產佳栗著名的城邑很有幾個，有的比良鄉的資格還老得多哩，然而統統受了淘汰以致隱沒不聞了！可見這種無關實際無關緊要的一點點虛名，也似乎有數存乎其間，並非人或物的自身所能爲力的（未完）

市價

家庭日用品

三十年十月六日星期一

（米糧）頭等白米 石 [illegible]　二等白米 又 [illegible]　一號西貢 又 [illegible]　二號西貢 又 [illegible]　一號暹羅 又 [illegible]　二號暹羅 又 [illegible]　小絞米 又 [illegible]　平糶米 又 [illegible]　西貢碎米 又 [illegible]　香港白米 又 [illegible]

（煤炭）海防白煤 又 [illegible]　鴻基白煤 又 [illegible]　印度煤 又 [illegible]　開平 又 [illegible]　小府子 又 [illegible]　鴻基煤球 又 [illegible]　開平煤球 又 [illegible]　老牌煤球 又 [illegible]　新牌煤球 又 [illegible]　義泰興特(柴炭) 又 [illegible]

（日用品）鹽 每斤 [illegible]　油 每斤 [illegible]　醬油 又 [illegible]　醬 又 [illegible]　醋 又 [illegible]　肥皂 每塊 [illegible]　洋燭 支 [illegible]　火柴 包 [illegible]　火油 斤 [illegible]　茶葉 斤 [illegible]

（香烟）大英牌 [illegible]　老刀牌 [illegible]　品海牌 [illegible]　五華牌 [illegible]　仙女牌 [illegible]　小將軍牌 [illegible]　五萬枝 [illegible]

申報分類廣告

尋人

周乾康君鑒 四年前您至今未晤 悉尋址何處 請賜示爲荷 崑山西門王翰璋啟

北平馬勉心 闊別五載時切神馳 近況如何 甚念 江西內寄瑤請電重慶保節院六十四號張遜

徵求

徵友 凡思想純正眼光遠大有志於事業青年願聯絡感情 即函康悌路大康里三十二號張君收

徵女友 某君青年學界不論籍貫 月薪可靠 誠意者函申報信箱2433號函約面談

●徵求包車夫 某西人家需用年輕力壯誠實有保人之包車夫 請持保單至福煦路邦平街潤德里廿二號接洽

女護士或學習護士 生興趣對醫學發誠實 10—12時來靜安寺路587弄一號樓問診所

●舊書 某氏徵求國學典籍 大部書籍 444號春秋書店洽

徵求英文打字機 牌子價錢投函本報信箱2438號

急徵收音機 不論好壞 如有出讓者請函克路272號 明式樣

徵求照相機收音機 托購函郵局 越好越好

徵求臥室及傢具 需用人家請函申報信箱2435號

徵求病人椅子 病人兩輪椅子價格不要廉 威海衛路二號

●徵求承包推銷 1941RCA眞空管特性解說明書銷路甚佳，茲爲推廣起見，徵求本外埠承包推銷，定價低廉，折扣特別，有意者請至愛多亞路5A號中國無線電工程學校開羽接洽

急徵借款 某君欲借現款數千 利息優厚 保證有安 欲知詳情請投函郵政信箱831劉君面洽

徵求汽油 如有大量汽油出售者（須運租或聽）請撥電話一三九五一張君接洽

徵求腳踏車 或跑車不論新舊 有意者請函愛多亞路九文里783號 電話31833

徵求奧斯得靈鈣 如願出讓請函貝勒路660或電86744

徵求 馬達十匹電三千度 廠房四五間 若單有馬達 亦可 區若小浜灣永興里B十八號 請新利

●徵購洋房 茲有某富商欲於租界內地位高尚環境優良 購置新穎洋房三宅但求售者請投函郵政信箱二三九五號 當即前來接洽

徵分租 有某職業夫婦二人暨一母一弟徵租金條件面議 請函新聞路六三八弄八三號

徵租客堂間 單人居住 有安保 租金百元左右 威海衛路三十一號 三樓 [illegible]

●徵求小寫字間連電話 地位須在三一司以東北京路愛多亞路之間 須連有電話 如有者請電一九三一君洽

重價徵頂 萬元徵頂小洋房 單幢小洋房出頂者請至同孚路大中里一六四號

●徵屋 房間 有高尚職業之青年一人 願徵租 請撥電話一九〇五九或函大夏路 [illegible]

●旅滬紹興同鄉注意 茲爲便利同鄉滙款起見 特派專員回紹 信滙手續簡便迅速 數目不拘大小 地點無論城鄉 日期 ...口路131號五樓501號永康銀公司代理電滙 費極低廉

東關旅滬同鄉 欲滙款至東關 ... 付款 [illegible]

注射針液 皮下肌肉靜脈 富豐消毒 李恩華醫師 注射收費一元 長期短時均 ... 所歡迎詳函申報信箱2424號

聘請

某大藥房聘櫃員及藥劑師生 櫃員須會調劑 在本埠藥房任職多年經驗豐富 ... 附照片函本報2433號信箱 不合原件退還

大醫院聘請女醫師 有經驗豐富大學畢業醫師證書文件者供膳宿 薪水從豐 投函本報2422號信箱

招請 某大醫務機關擬添聘女學習護士三位 先寄履歷及照片至靜安寺路587號102信箱 合則函約面洽

招請診所女助手 兼負管理診所 年廿二至廿六歲 初中程度 不受家庭拘束 能耐勞苦 品貌端正 供膳宿 月薪卅至五十元 開明履歷附照片 寄滬西成都路388弄一號陳醫師 不合照片退還

聘 七至九時夜課補習國英算 男性教師一位 須住滬西一帶者爲宜 海防路培初小學接洽

●招僱百貨公司售貨員 某百貨公司需招用售貨員數位 必須百貨店出身而能講英語者爲合格 供膳不供宿 薪金從豐 應徵者請開明履歷及所需薪額函申報信箱2428號

●招送貨員 某品行端正 須能刻苦耐勞 自備腳踏車 供膳宿 月薪十餘元 有意者請於午後二時至重慶路二〇一號鄭君接洽

●遠東綉花廠 高價招收綉花熟手 女工可供膳宿兼收生手 廠址康腦脫路1107弄 司徒廟旁 勝成工廠 電話二〇〇三八

招請裁縫 茲急須僱用善於縫紉之熟手 向東熙華德路810/77Langer接洽

聘請跑街 有推銷唱機把握者 佣金從豐 接洽至靜安寺路1040弄16號

招請茶役工人 店出 速來新閘路一四六號接洽

待聘

●待聘 英文打字 會計 ... 某君熟悉英文 通商界 ... 請函申報信箱2425號

●待聘 某君忠實耐勞 能文書 英文打字 珠算 ... 如蒙錄用 請函申報信箱2434號

營業

戲院注意 某君精通新舊戲 任職各大戲院 如有需用此項人才者請函申報信箱2432號 [illegible]

囤戶注意 本公司特設代客買賣部 專營五金建築材料 工業原料顏料陶器呢絨 化學製品南北貨日用品肥皂火柴 ●成交後酌取一厘佣金 請至廣東路念號東亞大樓三樓五三一號 或電話一〇五三七

破襯衫 變成 新襯衫 西裝襯衫破領口袖口 等破碎處本公司能改新 每件六角 ▲至上海山西路（南京路口）四三號良友襯衫公司 [illegible]

沙法縮小 本廠改裝新式沙法 完全 12號揚茂林沙法廠 電話四三一八 新北福建路 [illegible]

修理無綫電 當面修 費一元 電話三八四九九 零號兄弟修理部

修理無線電 當面 修費一元 出立保單保用一年 電話九二四 四九 山西路 華電行

▲婚禮進行曲 上海樂藝社 名樂師獻奏 新式提琴 鋼琴 專家出品 富麗 卡德路王家沙花園29號 電話38196 預訂 無二

代辦 家庭名地理兼事宜 當介紹 地點 婚姻 鋼琴 ... 電話取價最低 請函申報信箱2368號

好運道信箱 北成都路七二七號 通信處 郵政信箱 ...

●恢復紹興滙款 上海銅錫路 五四號興盛 [illegible]

●按摩 上海外國女士 靜安寺路一〇八一弄七號 下午一時至九時 [illegible]

按摩 敝處特聘外國女子 每週七天 自上午十時至下午五點 靜安寺路一〇八一弄七號

●丹麥女子按摩 年輕貌美 技術高超 時間：上午十時至下午二時 靜安寺路 [illegible]

●法國女子按摩 Miss Fran 擅長面部及全身按摩 每日下午二點至九點 點迎光臨 威海衛路 [illegible]

百硯樓 所藏古玩 書畫雜件 等千種 ... 號同鄉會 四樓 歡迎參觀

古今林書畫展覽 爲新進大批書畫 自十月一日起至十日止 重價專收 湘妃 書帖 田黃 名人玩 [illegible]

▼字畫 重價專收 最高價收買 [illegible]

摩凡陀 MOVADO 表 日曆 ... 及時 函本報2395信箱 當即派員前來接洽

統一公債 救國公債 華商股票 買賣 收買 [illegible]

收買存摺 公債 股票 南京路... 銀行 [illegible]

專收銅鐵床 美興 代客修理 ... 西斯文里 [illegible]

大王床 最新式 [illegible]

售貨大王 鋼床 機床 ... 電話 8 2 5 5 3 [illegible]

重價專收 不論什麽外貨 中外舊物 徵求 不論什麽衣服 電話 [illegible]

▲尚有分類廣告轉入本報第十版

申報分類廣告

（接第九版）

浙江興業銀行上海總行 出租保管箱啓事

欲租本行保管箱者不論以前曾否登記槪請來行接洽辦理預定手續並請從速以免向隅 行址北京路二三〇號 電話一五六六六

康果墨水精

科學製造 不滲不沉 質料純淨不霉 本埠文具商店均有出售 商務科學公司出品 電話六〇三六一

營業

首創第一 專收上等 木器 專收紅木柚木廳堂房間寫字間木器及各種玻璃櫃櫥窗因保直接收買出價比衆高請話或函件通知直隸路95虹廟衖收買木器服務社 電話90179 98672

代打文件電話接送 上海中文打字社 五樓五一九號文化中文打字社 代打各式文件 南京路河南路西冠蓀坊 電話85298 中愛多亞路大滙大樓

出售

簡明日語文法 東亞同文書院大學教授坂本一郎先生校閱 上海日本商業學校教諭渡邊正文先生 日本帝國商大畢業學士黃在江編著 出版預告

憶凡研究外國語言而欲求其成功必須通曉該國文法蓋文法者乃語句之基礎也……

打字機廉讓 茲有全新舒式華英文打字機二架一架十八寸願廉售如要者請面洽 四川路（浙江路東）煤業大樓

打字 代打蠟紙 立等可取 百字壹角 油墨每頁三分 八仙橋恒茂里58號 中國 電話85503

最新式打字機 三架九成新$500 中英機 八仙橋恒茂里58號 電話185503

大嘴牙膏 一致公認 效果非凡

茶葉 永升茶棧 紅綠茶葉 電話47226

茲有荷蘭泡力克花露油 Water Oil (Polak & Schwarz's) 願以廉價出售 接洽處江西路十八號永生隆 電話一一六一三八

無綫電另件出售 發報機用儲電器流管以及收音機用另件等廉讓 白爾路二八五弄九號

來路收音機 Sparton 六燈$295 廉售 五燈$200 彼得盤五燈$175 文亞達公司（惠羅公司東隔壁）電話14243 地址南京路188

收音機 美國貨超外差五燈 廉讓$238 至慕爾鳴路121號

肥皂機會 時宜七折廉售每箱38元 電話一一七二一

新式紅木房間全套十三件出讓 有意者請打電話一二七一四宋洽

手心牌銼刀出售 茲有手心牌十二寸及十四寸粗中細各種銼刀出售 欲購者請開明價格投函本報第2437號信箱

送到府上不合當可退還 只怕不識貨不怕貨比貨 香港嗶嘰 牌子老，信用好 藏青，元色，沫綠，咖啡，玫瑰紅 不以欺騙 包退包換 咸信行獨家總經理 公館馬路四七六弄十四號 電話購貨80483 每疋二丈八尺（特售廿五元）

嗶嘰 常青 元色 咖啡 時灰 紫醬 末綠 包退還洋 電話購貨98702 每疋二丈八尺 特價廿六元

源興機織廠 零售部 四馬路世界書局對過三八七號二樓

廉售各色嗶嘰 每疋二丈八尺特價廿四元 電話四二九九九 轉天元 不合退

羊毛呢 每件17元 另剪亦可 貨專差送上任擇不合可退 卡德路致和里十九號 電話32462 三益公司

藍富卡花呢 細做衣料勿能再好 12元 花樣新穎 最大方 派員送府任擇

大批西裝襯衫廉價零售 新光開條衫每件九元八角 Keal提花衫每件十元 A.B.C.標布衫 英租界東新橋東昇里四號集成公司出售

油布衣 廉售十二元起 保不漏水 新泰油衣廠石路503號近北京路 電話94769

乳酪廉讓 茲有大批乾乳酪願以廉價出讓 有意者請至天津路五三一弄七號 電話九八五一一九

老牌煤球 最優等特價每担十五元 五角眞貨實價 包退還洋 電話六○二浙江煤業公司

名廠煤球 灰色黃色 電話7653 上海煤球聯合公司啓

機製草紙 廉售 1080張減售五元 1060張減售六元 1020張減售八元 白克路同春坊45號 衛生草紙 電話94629 厚豐紙行

出售小火輪 茲有柴油引擎廿匹馬力七十噸長十二尺 一船 五十三噸 吃水五尺 ... 有意者請打電話八二〇一接洽

楠木壽器 寄售 頂眞定價 同鄉會五〇七號 大業公司 電話六六一四 不做假貨

電機出售 茲有德國製造全新電機一座 (Electric Machine To Cut Up) 出售請向塘山路599/49Levy接洽

出讓最新式玻璃櫃檯 欲購者請即至廣西路五三五號面洽

鋼圈鋼絲售 茲有人力車用K字鋼絲十二號 一口 有意者請於十二時至二時電話三八六四接洽

出售黑鐵皮 下午打電話六八接洽

印鈔票 四開凸版機新式 到法租界茄勒路150號 專營各式新舊機器本外埠

鍋爐 電三一〇〇八 茲有新到美國著名鍋爐如欲購請至周君接洽

卡車胎 茲有新到美國著名老牌 32×6 加重內外胎出售 欲購請電話八六九〇〇 號房間六十四號接洽（招請捐客）

包車出售 廉價 浙江路光華坊十八號 高君

廉讓腳踏車 九成新 德國製腳踏車 $480 女車一輛 東蒲石路71弄漁陽里22三樓

招生

廉讓腳踏車 平車一輛二百廿九元 ... 天津路一七八四五號

腳踏車出讓 八成新$460 九號王洽

廉讓跑車 三輪車 汽車胎保 腳踏車 利$245

民生中學附設 民生晨夜校 補習 教育部立案 明日上課 國文 國音 英文 英文 英語 英文 日文

收音機裝修 無綫電函授科 招生 亞達無綫電公司主辦

國英日語 教授德文英文 Salomonski 接洽 愛多亞路

飲食

經濟實惠 益新記 南無錫路 電話94748 誠實薄利 菜 西菜中式 全埠服務

全滬馳名 五龍園 菜 廣洛卿路西牯嶺路七號 電話92680

可樂牌牛奶 CLOVER MILK Grade. A. (T., T.,) 二磅裝瓶$2.50 一磅裝瓶$1.30 半磅裝瓶$0.70 電話40596 43940

拍賣

禮拜三拍賣 雜貨 打搗機

房地產

收買市地產 南東同鄉會大樓五〇七號

良產廉售 徐家滙路附近 電話

良產廉售 公共租界 美防 ...

優良空地出售 地四畝餘 交通便利 環境幽雅

杭州城內極佳風景地讓售 ...

召盤

四安別墅 新造雙間三層 外觀美麗 內容實際 花園洋房連地出售 全部竣工即日可住

統樓廉讓 西愛斯路282號

巨額達路勞利育路 房產廉售

房產廉售 兆豐公園西首建設

美華汽車 接送 南市 虹口 閘北 滬西 江灣 吳淞 大場 電話93399

振泰木鋼器廠 鋼字臺大王

西裝十病院

著名藥房召盤

餅乾麵包廠召盤

醬油廠召盤

召頂

南京市房出頂

寫字間 店面 免費 宅

第一特區 召頂 堆棧

召租

申莊字號出租

統客堂

分租

召租

召租

花園大洋房招租

勤園

洋房召租

新屋召租

寫字間分租

召租

召租 南市

洋房分頂

店屋兩間祇頂一千餘元

第二特區 藥店生財召頂

精美寬大洋房召頂

四開間店面

餘屋分租

召租

召租

第一特區

第二特區

汽車

汽車出售

娛樂

四班

新時代舞校

聲明

方俊傑律師代表王麗明醫師 為買受眞茹區夜北六圖秋字圩地產公告

周是膺律師 元記號 錢張

氏錢俊生錢海寶土地

推受盤聲明

江律師代表

洪益記米號聲明

萬盛泰米行結束啓事

崇德記買受房產聲明

張椿華買受地產聲明

黃德華律師代表五豐公司聲明買受房地產啓事

遺失

遺失證書

遺失聲明

遺失聲明

遺失聲明

遺失聲明

遺失聲明

存摺遺失聲明

遺失存摺聲明

提單遺失聲明

遺失棧單聲明作廢

遺失圖章

遺失蓋章

遺失蓋章

遺失聲明

醫藥

軟腳病 腳腫

白濁除根草

普遍贈送申報鉛筆與申報拍紙簿

凡刊登本欄（一）召租（二）召頂（三）徵求（四）出售（五）待聘（六）聘請（七）汽車（八）飲食（九）文具（十）房產十種人事分類廣告者人人均可得此優美贈品

一，連登二行二次者贈鉛筆一枝或拍紙簿一本
二，登三行一次者贈鉛筆一枝或拍紙簿一本
三，登四行一次者贈鉛筆一枝或拍紙簿一本
四，連登四行二次者贈鉛筆一枝又拍紙簿一本
五，登五行至十行一次者贈鉛筆一枝又拍紙簿一本
六，登十行以上者每次贈鉛筆一枝又拍紙簿一本多登多贈依此類推
七，領取贈品時槪以廣告收據爲憑
八，分類廣告刊費一律現收
九，上列贈品辦法如有未盡善處本館得隨時修訂之

便利實用 案頭良友

人事分類廣告特價刊例

每日每行 一元刊費 二行起碼 四行爲限 電話接稿 信箱免費

請撥電話九三二四八當即派人前來接稿

今天向下列各大戲院訂閱「亞洲影訊」全年祇收三元五角聯合訂閱四份共收十二元

信譽卓著之三大鐘表行
亨得利鐘表總行 南京路中 新新對面
亨得利第一分行 霞飛路中 華龍路口
亨得利第二分行 靜安寺路 戈登路口
★著名鐘表★應有盡有★定價公道★誠實不欺★
全國分店聯號最多 修理鐘表經驗最富

大光明
祇有今天大獻映 二時半 五時半 九時一刻
本年度音樂歌唱片中之巨擘
愛麗絲費 賈克奧凱，約翰潘恩，西栄羅密洛 四星領銜
影星舞星歌星以及播音明星的空前大集會
新金縷曲 名歌七支美妙新穎
"The Great American Broadcast"
推開窗，拖出美人，摟個滿懷，吻個暢！硬面拆散鴛侶，恨得要命，愛得緊！
准明天起獻映
上天遊，入地遊，遊過三關六碼頭……
香艷妙趣竟勝過「摩登丘八」
鮑勃霍伯 桃樂珊拉摩 克勞斯貝
遊碼頭 想發財加三年反窮 搶女人落得一場空！
裝天神險遭活烹 裸浴清溪老虎竊衣！ 鬥人猿幾被撲死 串放白鴿好人受騙！

南京
今天榮譽獻映 二時半 五時半 九時一刻
瓊白朗黛兒領銜 羅倫楊
艷魄香魂 神怪鉅片
玉體橫陳 嬌軀隱現
TOPPER RETURNS
JOAN BLONDELL ROLAND YOUNG BILLIE BURKE
人殺人鬼捉鬼鬼迷人
錦綉被中美女裸臥 奇怪屋裏機括暗排 黑水窖底艷屍偷運 黃泉路上冤家碰頭
考斯坦羅 亞博 加入兩洋艦隊 狄克鮑惠爾・安德羅三姊妹 無上滑稽傑構
鬧海英雄 笑料新攻勢
巨砲濫放 戰艦瞎撞 魚雷亂鑽 飛機直闖
裝好漢賣相思 捉潛艇呷苦水

美琪
不日竣工 揭幕在即
四百萬金 三年籌備 富麗堂皇 領袖遠東
全部建築熔合現代圖案與古典條綫而成純以玉石磨琢雲石鋪砌不受天氣水氛及市聲之碍擾院內各項設備直接向美國定購精選上乘巍峨華麗堪稱獨步
憑戲院業專家多年經驗與技術上悉心規劃力求觀衆興趣及安適凡座位燈光及光音配備空氣調節均採用美國第一流戲院之特長新穎優異寶屬海上創見
最新藝術建築 最新科學設備 適合時代需要 適合娛樂原理
地址戈登路六六號 電話六一一一六號
一路公共汽車直達靜安寺路戈登路口
一路二路電車直達愛文義路戈登路口
（上列各站距離本院僅十數碼之遙）

國泰
今天日夜映 三時 五時半 九時一刻
懷抱二美少！腰纏百萬金！
傑茀萊林 潘麗茜拉蘭 勞納李根
鍍金姑娘 選映五彩卡通
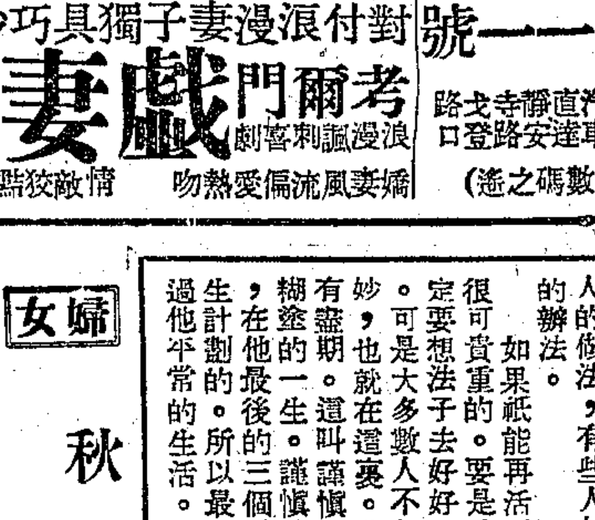
愛情神聖，金錢糞土
PRISCILLA LANE as a streamlined Cinderella
JEFFREY LYNN as Prince Charming (and how!)
RONALD REAGAN as Prince Charming #2 (and how!)
MILLION DOLLAR BABY
Fun is fun... and the more the merrier! So come get your share... and bring all your friends!
老太太樂善好施，一擲百萬無吝色！ 好小姐多情重義，不貪富貴嫁藝人！
對付浪漫妻子獨具巧妙手段
考爾門 浪漫諷刺喜劇 戲妻記
嬌妻風流偏愛熱吻 情敵狡黠獨怕刀尖

大華
今天榮譽獻映：二時半 五時半 九時一刻
玉面一抹傷痕 芳心無限創痛
是狠毒婦人？是刁詐女魔？是善良女性？
瓊克勞馥領銜 茂文陶格勒斯 康拉維德合力助演 大導演喬治克柯傑構
本年度最佳影片
惡少使她作僞 醫生使她改過自新
鏡子是她最大的仇人！
"A Woman's Face"
女人面孔 梅高美超特巨片
匪信敵詐 居心何忍 雪車救主 天良未泯
勞勃泰勒主演 全部五彩鉅片
劫獄翻牢 談笑自若 奔牛馳馬 神色泰然
俠胆英魂 一身是胆 騎如飛
視手鎗若玩物 等法律於弁髦
江湖講的勇狠 鎗彈要從前面進去才算英雄

金門
今天日夜三場 二時半 五時半 九時一刻
百萬金圓 世界豪華巨構
克勞黛考爾白 克拉克蓋博 史本塞屈塞 海蒂拉瑪 四星會合演
BOOM TOWN
油井失火 烈燄冲天 蕩婦蠱惑 慾焰迷心
俠義雙雄 共患難同生死
◆注意 耗資百萬 擲製年餘 在美公映 座價增倍 合約規定 略增座價 一元三角 一元八角 二元五角

溪舫船菜
著名花色船點
▲適口充腸 味美無倫
▲十件五色 風味別饒
今日名菜
◆◆◆◆◆◆◆◆
綠筋炸雞 乳腐露肉 黃燜轉灣 蟹粉蹄筋
早午茶點 上午八時至十二時 下午二時半至六時
每客三元 歡迎試嘗
電話叫菜 三九五五五

婦女

秋怨

——小姐們當心你的前途

白梅

當金小姐聳動着她的校長的太太離了婚以後，心裏覺得什麼似的，以爲自己將來一定能和校長先生白頭到老了。可不是嗎？青年會公開結婚的那一天，眞是多麼快樂的一天哪！因爲從那天以後，自己就是堂而皇之的校長太太了。雖然以前的校長太太，在離婚之前，會經找她談過話，告訴她：以前他們也是由戀愛而結婚的，結婚的時候，他們倆都才從中學畢了業，爲了要使丈夫的前途發展，所以自己只好犧牲了大學不讀，把父親所遺留的存款，供給丈夫進大學，自己做了小學敎員，維持她和老母的生活，等到丈夫畢了業，做了幾年事，積了幾個錢，才能開辦現在的學校。如今丈夫的見異思遷，還不是因爲有幾個臭錢，爲着年老的母親和一個出世不久的嬰孩，校長太太也會懇求她站在婦女的立場上，不要破壞別人的家庭，但金小姐却巧妙的瞞得一乾二淨。「校長太太，你不要弄錯了，我怎能管你們的家事呢？」

時光過得很快，一年，二年，三年，被離棄了校長太太的老母，爲了憂鬱而離去人世了，孩子也丟了他的媽媽追隨了外祖母。生離死別彼丈夫所刺激的可憐的女人，竟萬念俱灰而消燈古佛與人無愛亦無憎了。

三年中，金小姐，新的校長太太，當然生活得非常愜意。會經產生過一個愛的結晶品，但不久就死去了，可是如今第二個寶寶又出了世。就在這第二個寶寶出世之前，校長先生的心，不知怎的又變了，也許另外又有一位小姐佔領了他的心吧！現在的校長太太，心頭發生一種莫名的恐懼，起初因爲校長先生的冷淡，常常彼此口角，後來竟然會彼此動武，回想三年以前，金小姐常常失聲痛哭。

幸福，不知什麼時候，悄悄地離開了金小姐，如今伴着她的，只有整天的憂鬱，可是校長却並不因爲她的憂鬱而稍稍的回心轉意，倒反變本加厲的和別一位小姐打得火熱，每當夕陽西下，金小姐斜倚欄杆低唱着悲秋曲的時候，却正是校長和別一位小姐在歌台舞榭出入最忙碌的時候。「忍耐着吧！也許他會有回頭的一天。」金小姐常自己勸慰着自己。

當第二個孩子出世一個多月的時候，爲了一件細小的事情，校長和太太又是一陣大吵鬧。校長終於宣佈了他最後的政策，提出了離婚。金小姐的美夢現在是整個的破碎了，理智啟示着她要和校長辯個明白：「你爲什麼要和我離婚？」「因爲我不愛你了？」「那以前爲什麼又要愛我呢？」「此一時彼一時啊！」金小姐氣得什麼話也說不出了。「還是乾脆的簽了離婚書，拿着幾千塊錢一走就完事了，何必多囉嗦呢？以前的太太不是很痛快的榜樣嗎？」校長先生更進一步的逼了出來。「等我考慮些時候再說罷。」離婚的問題，就在等着金小姐的考慮而暫時擱置了。

「答應呢！不答應呢？」成了金小姐腦海裏的爭戰，「以前的太太，」曾幾何時？自己也變成了以前的太太。以前的太太，在離婚之前，是曾經要求過她站在婦女的立場上，不要破壞別人的家庭，如今自己是不是也該去找那位未來的校長太太來談一談呢？「誰管得你們的家事呢？」這想像的回答，使她失去了勇氣。斜倚欄杆唱悲秋，成了金小姐最近幾個月來唯一的消遣。（稿酬助學金）

人生

最後三個月

伍岱

聽說不久以前，上海映過一齣美國電影，片中的故事講一個患心臟病的人，醫生告訴他說他的壽命祇有三個月好過了。這叫病人又驚又急，以爲在這短促的三個月中，應該做一些對社會有益處的事情出來，以免虛度一生。結果他殺了一個危害社會的人。案發以後，被處死刑。

後來據說在一個基督教大學的夏令會中，有些學生把「假如我祇能再活三個月」，這有趣的題目提出來討論，由大家自由發表意見。結果衆說紛紜。有人同情電影中那病人的做法，有些人却反對，另外提出他們利用最後三個月的辦法。

如果祇能再活三個月，那麼那些最後的日子，當然是很可貴重的。要是我們眞能知道我們的死期，那麼我們必定要想法子去好好地利用剩餘的時日，這是人同此心的事。可是大多數人不知道自己的生命的終點，然而人生的神妙，也就在這裏。我們的生命是短促的，而同時却好像沒有盡期。這叫謹慎的人過着警醒的生活，叫懶惰的人過着糊塗的一生。謹愼的人隨時隨地在盡量利用着可貴的人生，在他最後的三個月中，他是無需焦急，無需改變他的生計劃的。所以最成功的人，在他的最後三個月中，還是過他平常的生活。

自由談

請注意
◀雙十節▶
全滬電台特別節目
儲麟蓀醫院主辦
中國保健會
診所 靜安寺路八〇三號中國銀行二樓 電話三五六七八
醫院 霞飛路一八二七號 電話七九八二八

啟事
清宮怨演出二個多月，戲重人疲，暫時中輟，乃各界紛紛要求重演，本社爲酬答熱心觀衆暨適應節令起見，將該劇積極從新編導，去蕪存菁，另加精彩，一面加強陣容排練，餘如佈景服裝等等，一律改製刷新，準於節前復演，惟本社尚有排就名劇「愛」亟須公演，故該劇決定祇演一期，即希嘉賓早日訂座，以免向隅。

璇宮
電話三六九六五
時間 日場三時 夜場八時 新鐘
座價 二元半・一元半・一元
◆最後四場◆千萬從速◆
如此笑劇 豈可不看
淘金記
包蕾編劇 羅明導演
敬請注意啟事：
清宮怨 準于九日起復演 佳劇演出以應佳節
優待 學生 職業 青年 憑證 一元券 對折
天風劇社演出

健康

黑人肺

沈雄

人肺的正常顏色是淡紅色，但大城市的居民却是黑肺人呢。遂靈頓醫師解剖了許多紐約人的屍體後說，他們的肺像夜色一樣的黑；另有一位醫師說紐約人的肺黑如煤炭。其實世界上各大城市居民的肺，都不會比紐約人美麗多少的。因爲這是現代文明社會常來的一種不幸，人們要享受物質文明，暫時只能忍受這種不幸。住在任何地方，城市或鄉村，你都可以使自己的良心清白；但你却無法不吸空氣呀。那麼你只能讓你的肺一天一天的染黑了。因爲在你到戶外行所謂新鮮呼吸時，吸到的却是含滿了病菌和煤烟的惡濁空氣啊。據密宜瓦基城的勃拉克外爾博士的估計，該城每方英里地方一月中落下的灰塵幾達一百五十噸。一個人只要在這城市住上五年，他的肺就黑如煤炭了。

因爲空氣中充滿了烟塵和煤氣，太陽中射出的紫外光綫便受到嚴重的影響，嬰兒的健康也因之受影響，竟致非吃鱉魚肝油滋補不可了。現在僅有的補救辦法是常到郊外和鄉下去，與住到較高的房屋中去。但對於上海居民這辦法不是夢話嗎？

發明

無光電炬

克忠

美國通用電氣公司之工程師，最近發明一種「無光」之雷炬，可使施行燈火管制之城市，不至黯然無光，而同時敵機仍無法察得其光綫。此種雷燈，乃三瓦特之氫氣燈，所發出之光綫，僅一燭光，而普通之馬路雷燈，則爲四千燭光。此種視而不見之光綫，含有紫外光綫，照射在螢光漆上時，始能明亮。倘在路牌上漆以螢光漆，同時以氬氣電燈照之，則路人及汽車駕駛員均可一目瞭然，而飛機則不能見之也。

美國 Lucretia Vanderbilt 利文香
最超等質地精製 自動式金匣裝璜 靈巧便利 從未有過
總經理 生利洋行 各大藥房公司均售
利文香水 敷粉 胭脂 唇油 指甲油等俱備

秋海棠

秦瘦鷗

十三 流浪到上海

這一長篇的說明，果然很有效地除去了秋海棠一大半的心事。

「爸爸眞的，在我跟孟老掌櫃的起身的時候，就是那個尙老二的神氣也比先前好得多了！」凌玉崑在燃旺一支香烟的時候，梅寶終於忍不住插進了幾句話來。

「這又爲什麼啊？」秋海棠的不明白倒是一些不假的，他覺得事情委實太蹊蹺了。

「這就是我做二哥的給你辦事不肯有一些含糊的好處！」他把一支捲烟夾在右手的指縫裏，透着相當得意的神氣說：「尙老二的所以敢那樣胡來，無非爲了兩件事：第一，因爲他窮，一個人窮透了頂，就免不得要想盡方法弄錢；第二，他祇知道你也是一個吃過戲飯的人，却不知道咱們是玉振班的學生。憑咱們玉振班那麼許多的師兄弟，他能對付得了嗎？所以，老孟動身的一天，我就立刻瞞着你寫了一封信給唐振祥，——就是咱們下一科裏唱老生唱得挺紅的一個，敎他派人去找到尙老二，先送兩百塊錢給他，一面老實告訴他梅寶的老子是誰，敎他別讓脂油矇了心，往後到處不能吃飯！小唐當日也曾受過我的好處，而且跟你也一起搭過幾次班，接到了信還有不盡心辦的嗎？我一瞧梅寶跟小狗子回來，便知道尙老二那邊已沒有事了。不然，早讓孟老頭兒一個人去，事情能了得那樣快嗎？」

聽了他這一節話，眞使秋海棠感激得不知怎樣才好。（一三〇）

科學

日蝕在重慶

澤甫

九月二十一日的日蝕，不但爲百年來罕有的現象，故爲科學上觀察的難得的機會，市民也是難得的眼福。就是一般在滬觀察的情形，已詳載於各報，茲得陪都友人來函，述及該日在重慶觀察之結果，因摘錄之，以饗讀者。

「九月二十一日之日蝕觀測，此地於前一日夜尚有微雨，但至二十一日晨，雲忽展開，在九時至十二時間，日光甚明，雖間有雲遮沒，但尚無礙觀測，因得作一簡單之觀測。結果得日斑數量八個，在蝕甚時日光下溫度低至攝氏二十五度（約合華氏七十七度），至復圓時日光下溫度高至五十五度（華氏一百三十一度）相差竟有三十度之大，每隔五分鐘便可有二三度之升降。至於空氣中之溫度於日蝕前後祇差三度（攝氏。）氣壓之變動甚微，不過〇・三耗而已。」

啟事

四日所刊「孩子的奴隸？」一文，係「菲」君所作，誤植「菲非」，恐啟誤會，合亟更正。自由談編輯室

我的半生
時代青年 力行哲學 奮鬥的人生 給苦學的青年 處世的修養 說話的藝術 效率增進法 行爲與思想 青年與領袖 成功的秘訣 人人是堯舜
陳鶴琴著 作者年五十，是上海著名的教育家 ……
胡山源譯 張光宗譯 趙宗復譯 趙宗預譯 詹文滸著 裘小楚著 趙宗預著
實售一元八角
國文養 趙宗預著 一元二角
世界書局

中國旅行劇團出演
天宮劇場 電話九二九七八八
非常榮譽獻演 日夜兩場 三時 八時 座價三元 二元 一元半 電話定票
可歌可泣偉大悲劇
編劇 藍田 導演 吳景平 主演 孫景璐
全部蒙古背景
黃沙萬里 美人心
價值巨萬 幕幕精彩 場場客滿

祇有今天開映
麗都 電話：九四一一〇 今天三場 二時半 五時半 九時一刻
蓓蒂葛蘭寶 唐・阿密契 卡門蘭達 五彩歌舞鉅片
彩色瑰麗 紅花艷曲 性感豐富
妙悅耳曲 艷舞銷魂 旖旎春光 秀色可餐
巴黎 電話：八五二〇五 今天三場 二時半 五時半 九時一刻
瑪琳黛德麗 卡萊古柏 領銜 西席地密爾導演
演員萬人 五彩鉅片 紅血戰騎記 苦戰孤堡 突騎闖關 場面偉大
光陸 電話：一七一〇〇 今天三場 二時半 五時半 九時一刻
亨萊方達 薛爾薇雪耐 鮑嘉 領銜合作
混世魔王 江湖艷史 風塵奇女
光華 明天起映
勇武張紫 戰鬪鉅片 變地戰雲
中秋映巨片 陳雲裳 顧也魯 殷秀岑 韓蘭根 合演
野薔薇 全部資料！十足新鮮！
金城鐵騎
（國慶獻禮）

辣斐 拉都路口 貝勒路 電話八一二〇〇
新鐘 一時 三時一刻 五時一刻 七時一刻 九時一刻 價目 八角 一元
韋斯穆勒 瑪琳奧莎文 合演 熱烈驚險非凡緊張空前傑作
泰山得子

最後一天
下期開映 新式戰術鉅片 飛雷掃海

新新 大戲院 靜安寺路飛霞汽車行隔壁
今天開映四場 二時半 五時 七時 九時一刻
五彩神話巨片 裘蒂迦蘭 領銜
綠野仙蹤 十八巨景
蘋果樹擲果害人！
五彩歷史鉅片 百劫英雄
騰雲駕霧 呼風喚雨 霞光萬道 魔火千丈
火燒三百里 勇渡瀑洋湖！ 十面埋伏 行舟陸地 人肉鏈條

杜美 電話七〇八八五
二時半 五時 七時 九時一刻 八角 一元 半元 對號
埃洛爾弗林 奧利薇哈蘭佛 安秀丹麗
熱血男兒 全部五彩 加映中文字幕
領銜十餘明星萬餘演員合演空前戰爭俠義艷情緊張鉅片
見義勇為 一腔熱血 隻身冒險 空手擒賊 不避艱辛 卒破姦

滬西 新閘路池浜路口
四場 三時 五時一刻 七時 九時半 四角 五角半（加捐）
周曼華 徐風 領銜主演 藍蘭 客串
夫婦之道
小姐須知！青年必看！
下期開映 陳雲裳 顧也魯 野薔薇

大滬 愚園路靜安寺路 電話21989
今天 二時半 五時半 七時 九時一刻
韓蘭根 殷秀岑 空前新傑作
摩登地獄
四年來第一部恐怖滑稽鉅片（空前轟動）
魂靈出竅 嚇來邪氣 大遊地府 笑痛肚皮
下期獻映！李麗華最新傑作 薄命佳人

中央 六馬路雲南路 電話九〇七二八
（開時）二時 五時 七時 九時（座價）樓上樓下
韓蘭根 殷秀岑 主演
摩登地獄
魂靈出竅 嚇來邪氣 大遊地府 交關有趣
後天新片（周璇主演）夜深沉

明星 派克路 電話九〇三五〇
三時 五時半 七時半 九時（新鐘）
明星影片公司 胡蝶 宣景琳 鄭小秋 顧蘭君 演
胡蝶 姊妹花（胡蝶一人兼飾二角）
演技確有超人一等
下期開映 光藝國片 漁光曲

恩派亞 電話八一〇六二
三時 五時 七時 九時
廿餘年前上海事實
施春軒 領銜
閻瑞生
下期開映 顧蘭君 主演 貂蟬

浙江 四馬路
注意今天四時開 二時 七時 九時 新鐘
座價 一元 二角（贈券暫停）
薩菲 領銜 全部五彩神話無敵巨片
月宮寶盒
騰雲駕霧 飛行毯如意箭！
下午一時起預售 全場客滿 天天 請早購票

亞蒙 白爾路太平橋
三時 五時一刻 七時 九時半（新鐘）
陸露明 鄭重 賀賓 殷化 楊柳 合演
女殭屍
赤裸女屍 到處殺人 一一慘呼叫 鬼影魔影 神秘恐怖
下期開映 肉

山西 北山西路
二時 五時 七時 九時半
陸露明 主演
新隱身術
有身無頭 會走會講 面目猙獰 血盆大口

十德 電話八二三六三
二時 四時 七時 九時半
華新巨片 陳雲裳（主演）
相思寨
明天映 雪艷娘

平安
三時半 五時 九時一刻
雷密倫 潘瑪德
全部五彩 野性美人
明天映 江湖怪客

金榮 康悌路
三時 五時 七時 九時半
周曼華 尤光照 國華新型滑稽
李阿毛與東方朔
後天映 相思寨

共舞台影戲
今天兩場 二時 四時開 票價三角 四角
陳雲裳（主演）劉瓊
費貞娥刺虎

大世界 門票四角
買一送一
高峯 花園舞廳
有聲電影 天涯歌女
電影劇場 夜光珠 美女隱身
乾坤劇場 唐明皇
冶兒劇團 今夜開演時新劇歌 楊貴妃
聯友話劇 應時新劇初次公演 花好月圓
申曲 劉子雲 朱泉根 馬三寶
桃花歌劇 紹興 南維蓬

永安 天韻樓
東部電影場 今天開映 華新公司 時裝哀情巨片
孔雀東南飛 胡蝶 王元龍 主演
一盆花 紅樓鏡 白龍江
南部電影場 今天開映 國產名片 江東英雄

藍富卡花呢

做衣料勿能再好

為一九四一年之驚人新出品

Lifecolor

贈送樣本

敝廠為便於主顧選購起見，特贈送精美樣本十萬份，每份花樣四十種，日來承各界紛紛索取，萬分踴躍，現正日夜趕填地址，交郵寄奉，凡欲索取者，請打電話二一八八八一九，九〇〇八四，或投函本廠營業部，當一律由郵寄上，分文不取，送完為止，欲討從速，遲恐向隅。

上海九信濟印花整理廠股份有限公司

請早購票　切勿延誤

隆重獻映最後五天

新光　電話…八四〇五六號　今天第五天！今天映獻三場　滬光　電話…九四五九〇號

（時間）第一場一時　第二場四時三刻　夜場八時半　新鐘點

（座價）樓下三元　樓座五元　花樓八元

全體導演　全體明星

家　家

是專制家庭的崩潰紀錄！是新生力量的崛起信號！

是封建女性的沒落哀歌！是時代青年的抗爭呼聲！

一生祇見一回　空前絕後盛舉

新華總製片廠八周紀念　中國聯合影業公司巨獻

大上海　虞洽卿路五百號　電話九三三一一

（時間）二時半　四時半　七時　九時半　（座價）一元半　二元　二元半

陳雲裳　梅熹　合演

看客普遍贊美　報章一致推荐　上上下下百分之百客滿

新姊妹花

姊姊是小學教師，熱戀青年畫家！妹妹是交際名花，結識社會聞人！

張善琨　楊小仲　中聯影業公司巨獻

國產片中從來未有之艷裝展覽！

金城　名歌七支　傳遍全滬　座價一元二角　二元　連捐

今天下午四場　二時半　五時半　七時　九時一刻

愈映愈盛　周璇　白雲

尤光照　徐天任　周起　周銘　朱麗　冰心

餘韻繞樑，三日不絕；妙語如珠，皆大歡喜。

每場加映　日蝕影片

解語花

范烟橋編劇　穿插二大歌劇　國華歌唱巨片　張石川導演

金都　當然客滿　電話三〇三一一

今天下午三場　二時半　五時半　九時一刻

紅淚與鮮血交迸！柔情與肝胆相照！

英茵　張翼　主演　藍蘭　石揮　客串　司馬英才

世界兒女

歐洲名導演佛萊克夫婦新作品

國片之奇兵！　十年滄桑　悲歡離合　萬里烽火　壯懷激烈

民華　大風　（合攝）

國聯　一週紀念　虞洽卿路447號　電話36261　日夜四場　二時半　五時　七時　九時一刻

非常榮譽獻映

李綺年　陸露明　空前會串　十大明星合演

藝華當世巨獻！

天長地久　孫敬導演

客滿 ★ 敬贈影后香滴：凡預購隔日戲券隨券奉贈，此項香滴名貴非凡，即將贈完。

中德醫院　福煦路四五七號　電話八四〇三四

平民產科部專收貧寒產婦每天祇納飯金五角其餘不取分文

出院接生安全券甲種廿元乙種八元平產難產費用一概在內

晚禱

四部獨幕劇（直彥）

看過朱雷君「為祖國飛行」的讀者，多少有一點印象罷！這本書銷路上很不錯，演的次數也不算少，「晚禱」是他第二個獨幕劇集，近方出版，「晚禱」共有四個獨幕劇：

㈠「馬兜鈴先生課上」是一支新型的喜劇，敘說一個年老慈祥的中學教員，他反對填鴨式的強迫教育，極力在物質條件極度困頓下的學校裏提倡改革，結果便到處碰壁，笑話百出，尤以一個神經質的學生跟校長的女兒求婚，而引起校長大發雷霆一場，作者力事鋪張，令人拜倒。

㈡「晚禱」的風格和「為祖國飛行」相像，故事在一個僻移的畫面上展開：立陶宛新任民政廳長家裏帶進一個待決的革命黨，剛是廳長太太舊日的愛人凱萊，廳長允許他倆有一刻鐘敘面，凱萊很體諒他太太的苦衷，談話間毫無怨懟，可是黛妮（廳長太太）卻在雙重摯愛鼓勵下，巧妙地換去了迫飲凱萊的毒酒，在淒涼悲壯的晚禱鐘聲裏仰藥而死了。

㈢「米潮」也是一支喜劇，老爺忙着囤積，太太忙着打牌，結果是人財兩空，小少爺倒給綁票綁了去。全劇以代表都市婦人的太太最妙，一面忙着上吊，一面又忙着白板雙碰了。

㈣「紅樓二尤」是一個極美的文藝習作，劇本雖經作者指明不能上演，可是在劇情對白上，筆者認為是寫得最成功的一個戲，值得宣揚的是作者對劇藝的態度非常嚴肅，他始終留戀着底層的一環，孜孜不倦的工作着，既沒有登大雅之堂的雄心，更追論有收獲與否，所以這幾個戲也完全寫給小劇團的

「家」

覺民，覺慧，琴等熱心於新思想的介紹，出版黎明週報。（自左至右）覺民—劉瓊　琴—陳雲裳　覺慧—王引

青雲棋社成立

籌備已久之青雲象棋社，茲已成立，旨為聯絡友誼，磋磨棋藝，設象棋・圍棋・萬國象棋三股，聘名家指導，設有象棋擂台及名手表演，歡迎同道入社。

李阿毛衛生信箱

（覽濟問）終夜為夢所擾，記憶力衰退，服含汞補血多有效，做事無興趣，頭腦昏昏，何法可治？（答）神經衰弱，近來日間腦筋亦遲鈍，服補腦汁…

（朱海麟問）斗，堅硬如石，家父患病氣，今年大發，四肢無力，請示醫法？（答）常服丸如球，腎囊大如…記憶力缺乏，有何妙法？（答）最好到醫院去診治。

（周炳如問）服樂口福麥乳精，身體胖，頭部感昏，當服何藥？（答）注射甲丁維生素，且覺耳鳴。

（李權民問）（王緒榮問），如何辦法？（答）保以不能挖除耳垢甚多，

（趙盈英問）對性神經略研究，何者為佳？（答）㈠樂口福，㈡性神經衰弱，一二天無成弱。

（蔡永新問）經停，惡心，等略有可能，㈠樂口福，㈡補腦汁㈢痛症之弊，以專門內科醫師而…

（周斌良問）時微痛，請醫何故？㈠年十九，㈡可能…㈠憶力薄弱，㈡小便頻，有益神之效，食慾增月。

關係，醫師檢驗血壓（答）常服九福，大補丸，服何藥片？㈢右太陽穴有大約血壓

本信箱有一部份未答覆者移入樂觀雜誌第六期（接洽全年仍售七元社 報攤書局均售）

上海戲劇學校演「得意緣」之優點

（維）

平劇中之家庭倫理戲最多，能傳出夫婦情分曲曲無處不將夫婦之舊風亭，如老年夫妻戲之販馬記，能於口角紛爭時互相顧憐；中年夫妻戲之寶蓮燈，於袒護兒女之際，尚能懷及「不要為了兩個奴才傷了我二老的和氣」；少年夫妻戲之得意緣，寫狀一場中情況，委婉如畫，尤足令人迴腸盪氣，而最足使人心醉者，厥唯新婚夫妻戲之得意緣，將闘房小兒女情態，刻劃入微，實為不可多得之佳劇。荀慧生小翠花演是劇各擅勝場，惜二人年華老去，劇藝雖好，以四十許人而扭捏作小兒女態，似已甚不相宜，該劇全部八本，自訪婚起，務難止，演十六刻之久，全部精彩，僅見於教鏢說破惡修下山等數場，故當通之不演全者均以雄鏢名之。日前觀戲校學生之是劇，由張正芳飾狄雲鸞，薛正康飾盧昆杰，一對小夫妻，討人歡喜，張正芳動之足，可直追慧生。是劇教鏢一場，完全對白，其中拜師辯論以「娘兒們與爺兒們」幾段最難上口，一不留神，就要吃螺絲，口齒無勁者不敢輕於嘗試。倘小雲之雄鏢，近則由芙蓉草担任，飾狄雲鸞之得意緣，非芙蓉草之郎霞玉能兼工者，僅桐珊一人耳。是日別母吵家兩場，空氣最為緊張，全場為之動容。張正芳跪稟一段，正秋之一兒呀你呢一聲，對於母女天性及夫妻愛情，既捨不得離開親娘，又捨不得拋撒郎君，婉轉哀啼，悱惻纏綿，令人泫然，是可人。最難能可貴者，小妮子尸能做戲，自始至終踩蹺上場，科班戲之不偷工減料，即此可見一斑。連泉老去，毛世來之驕工稱雄一時，正芳苟努力精進，五年以後，未許等閒視之矣。顧正秋為戲校之特殊人材，天賦之厚，超出儕輩，其青衣戲社會人仕已有相當之嘉許，其飾郎霞玉，對工之外，餞別一場，十分動人，恰有幾分神似小雲，非一日之功矣。其餘配角，亦稱整齊，不佞於觀劇之餘，對於戲校前途，抱有莫大之厚望也。

影人速寫

㈡㈣米蓋・羅納（Mickey Rooney）

去年榮任影帝的他，而至今還保持着他的最高紀錄，這種成功決非倖致的，所以他的父母同時在喜劇裏出現登台，已和他的演技已到達了最高的境地了。他生下十一個月時，在他四歲那年，在 Not to be Trusted 一劇扮演了一個矮小的角色，這到是很適合他的先天的條件，第一次踏上銀幕時實足五歲。直到他主演了仲夏夜之夢的一片，才開始為人注意起來，如今已是轟轟烈烈的躍上了好萊塢第一把交椅了。他對於音樂非常愛好，尤其是能打一手的極好的小銅鼓，惜乎他的身子是不能加長了，誰都替他抱憾着。他時常和林達黛妮兒出入交際場所，想來有些動戀愛腦筋了。最近的作品是和史本賽屈賽合演的孤兒樂園。（小郎）

綠寶　新都　今天公演　張[illegible]子編導　戀愛香艷喜劇　戀愛指南

定座電話九〇六三七

施春軒（申曲正班）今天公演　玉碎香消

大來　北京路貴州路　電話九〇二二五號　高尚話劇　八時開幕　座價一元　八角　五角

東方　袁雪芬　今天上演　三上御史

劉美成　今夜演　空前榮譽　偉大歷史名劇

劉伯溫　如高山流水，熱血澎湃！如萬馬奔騰，驚心動魄！如臨深淵，緊張恐怖！如雨過天晴，痛快淋漓！

空前盛況　值得客滿

歐戰實錄　第一冊每冊三元　第二冊每冊三元　中興館發行

康健書局出版新書　霞飛路呂班路口四四四號　代售處四馬路北新書局作者書社

再版　腦筋之健全法　實售一元二角　牟鴻彝譯

增訂四版　性神經衰弱症　實售八角　牟鴻彝著

神經性失眠症　杉田直樹著　牟鴻彝譯　定價一元

棋苑

甯田速學正編

第三五四局　月上柳梢　陸乙新擬

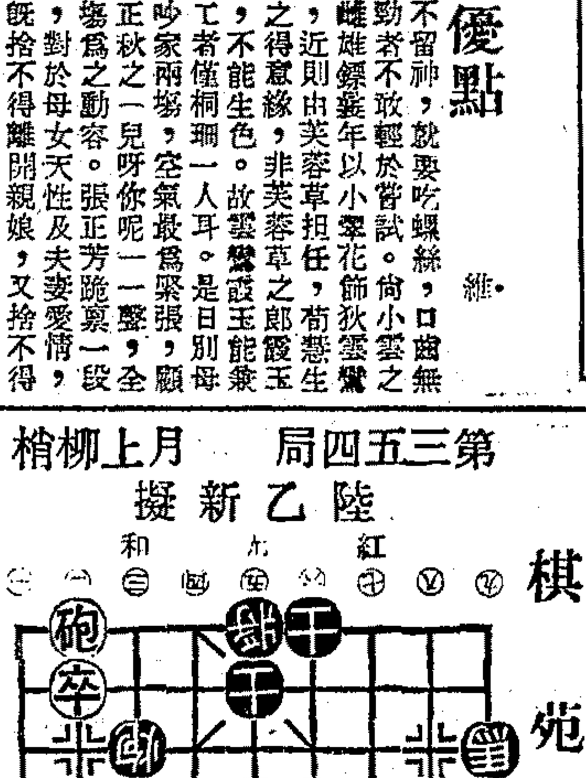

第三五三局「乘機竊月」着法如下（紅先和）

車九平七　車五進一　帥四平五　砲六平五　相五進七

砲五退四　車七平五　兵九平八　車五退三　兵八平七

砲九進二　兵七進一　砲九退一　兵七進一　砲九退一

兵七平六　砲九平四　砲五進六　相三退五　象五退三　和

第三五一局「見義勇為」着法如下（紅先和）

卒四平五　士六進五　車一進一　士五退六　砲三進一

士六進五　砲三平六　士五退六　車七進二　車一平二

砲六平四　車三退五　砲四平七　將五進一　車一平三

兵三平四　砲七退八　兵四平三　車一退九　兵一平四

車二進一　兵六平五　車二平五　兵四平五　帥五進一　和

第三五二局「火焚綿山」着法如下（紅先勝）悞刊和字

車三進二　象九退七　砲三進九　象五退七　車五進三

將五平四　車五進一　將四進一　卒七進一　將四進一

車五平六　馬二進四　車三進二　象七進五　車三平五

砲一平五　車六退一　馬三退四　馬九退八　（紅勝）

血雨寶苑

顧明道

第十七章　衝冠一怒為紅顏

三桂點點頭道：「我早知李闖有此一着，只恐我去時，不怕他不釋放我的父親。」遂揮使者退出。次日清晨又有探子從京中馳還，入帳報告。三桂見那探子形色有些慌張，口欲言而囁嚅。連忙開口問道：「陳夫人無恙嗎？」探子答道：「陳夫人不幸被闖將劉宗敏擄去，獻與闖王了。」三桂一聽此言，恍如兜頭澆了一杓涼水，心中不知是酸是痛，是苦是辣，比較聽到崇禎帝殉國的惡耗更是切膚之痛，無以形容。立刻跳起身來，指着探子問道：「你……你這話沒有錯誤嗎？陳夫人怎樣被李闖那廝擄去的？你對於這件事情不可妄報，須要探得明明白白。」探子見三桂如此發急，不勝惶恐，小心翼翼的說道：「小人不敢妄報，探明白後方來稟報的。當李闖破城入宮時，宮人自殺的和逃逸的不計其數，剩餘的宮女姿色都屬平常。李闖便詢內監上苑三千，何以無一國色天香的佳人？內監回答說，先皇帝屏除聲色，故宮中佳麗不多，惟有一江南佳麗陳圓圓，具絕世之姿，田國丈曾獻於皇上，皇上因憂心國事，沒有寵幸，仍送回田家的。後來聽說田國丈贈送與吳將軍了。李闖聽得後，便向老將軍索取。老將軍起初不肯獻出，後被闖將劉宗敏進府搜抄，陳夫人匿於複壁中。……（一八七）

腦强丁　唯一強身特效補劑　四大功能　補腦　強腎　固精　長力　大補力　奏效速

辣斐劇場　辣斐德路拉都路西　電話七〇〇七〇　票價二元　三元

開始定座　上午十時　日（新鐘）三點　夜八點

今明兩天暫停　後天夜場　隆重公演

慶祝國慶　緊張熱烈刺激滲透　新

四幕喜劇　妙峯山　丁西林編劇　朱端鈞導演

廿年劇壇　希世之珍

水滸　北國男兒血　樂上稱大王

演員陣容　洪謨　王祺　蔣宏　夏霞　劉柏　洪李　……等廿人

今天下午五點至六點十分七點　民主電台播音

上海劇藝社演出

今天日夜　現代實驗劇團　假座公演　夜半歌聲　五景八場

白家麟　趙曼雲　李多奎

（斌記）更新舞台　地址牛莊路　電話九一七七七　九六〇五七

座價（下樓）（上樓）（對號入座）（捐稅在內）上午九時半即開始售票

明晚演唱　北地王

預告全部　黑驢告狀

預告全部　捉放曹

預告全部　哭秦庭

今晚星期二日戲　王俊卿　寶馬　孫瑞堂　挑華車　李多奎　太君辭朝　趙如泉　白家麟　趙雲雯　江世玉　全部　孔明吊孝

（荣記）共舞台　電話八五八八九　八四四八〇　對號入座　毫無雜費

日戲座價　三元　二元　一元五角　夜戲座價　四元　二元五角　一元

上午十時開始售票　電話定座專差送票　星期日日夜一律

軋得十足　今夜請早

就是我

第二集

滑鐵盧　橋真景　海空大戰　潛水艇　剽戰艦　過山炮炸沉運輸船

神秘三寶箱　空中換人

明天（星期三）日戲

前部　雪艷娘（過府搜孟　莫成替主）

大鐵龍山（全部）　姜維探營　司馬拜泉　陳泰借兵　草坡射獵　觀星望　第一大胆

後部　雪艷娘　刺湯　審頭

座價　三元　二元　一元　六角　四角　上午九時售券

黃金大戲院　地址八仙橋　電話八四一四一號

日戲座價　一元　二元　三元　五元　八元　十元

夜戲座價　一元半　三元　四元　六元　十元　十二元

空前盛舉　特請合作　程硯秋　楊寶森

今天夜戲：李克昌　萬花廳；閻世善　盜庫　代打出手；楊寶森　孫甫亭　法場換子；程硯秋　劉連榮　顧珏蓀　芙蓉草　張春彥　全部　風流棒

明天夜戲：劉世英　少年立志；小三麻子　瘋僧掃秦；閻世善　朝金頂；楊寶森　艾世菊　劉連榮　劉斌崑　瓊林宴；程硯秋　曹二庚　顧珏蓀　芙蓉草　李四廣　全部　青霜劍

大舞台　二馬路　電話九〇二〇〇，九二〇二〇

票價　四角　五角　一元　一元半　二元　三元　對號入座　毫無雜費　火速定座

林樹森主演　神怪劍俠傳　十二集

（新戲臨別紀念・祇剩最後一天）

本臺明天夜場初次榮譽演出　開始售票　火速定座

（譚派嫡系・生泰斗）（初次合作・青衣祭酒）

譚富英　張君秋

明天夜戲：張德祿　張質彬　嘉興府；王紋秋　賀后罵殿；姜妙香　未央宮；楊盛春　張連廷　挑華車；張君秋　孫盛武　蘇三起解；譚富英　失街亭　空城計　斬馬謖

後天夜戲：張德祿　收關勝；王泉奎　譚世英　白良關；楊盛春　戰濮陽；譚富英　張君秋　四郎探母（全本）

十號夜戲：李君玉　九龍山；王紋秋　宇宙鋒；楊盛春　兩將軍；張君秋　玉堂春；譚富英　奇冤報（全本）